

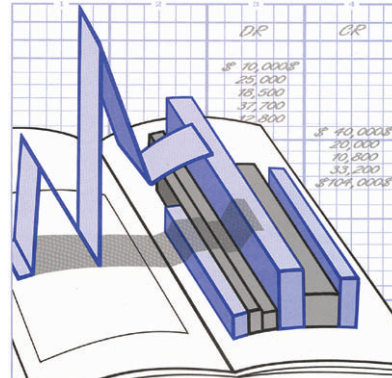

N°61-008-XIF au catalogue

Statistiques financières trimestrielles des entreprises

Premier trimestre 2001



Comment obtenir d'autres renseignements

Toute demande de renseignements au sujet du présent produit ou au sujet de statistiques ou de services connexes doit être adressée à : Division de l'organisation et des finances de l'industrie, Statistique Canada, Ottawa, Ontario, K1A 0T6 (téléphone : (613) 951-2604).

Pour obtenir des renseignements sur l'ensemble des données de Statistique Canada qui sont disponibles, veuillez composer l'un des numéros sans frais suivants. Vous pouvez également communiquer avec nous par courriel ou visiter notre site Web.

Service national de renseignements	1 800 263-1136
Service national d'appareils de télécommunications pour les malentendants	1 800 363-7629
Renseignements concernant le Programme des bibliothèques de dépôt	1 800 700-1033
Télécopieur pour le Programme des bibliothèques de dépôt	1 800 889-9734
Renseignements par courriel	infostats@statcan.ca
Site Web	www.statcan.ca

Renseignements sur les commandes et les abonnements

Le produit n° 61-008-XIF au catalogue est publié trimestriellement sous forme électronique dans le site Internet de Statistique Canada et est offert au prix de 26 \$ CA l'exemplaire et de 86 \$ CA pour un abonnement annuel. Les utilisateurs peuvent obtenir des exemplaires ou s'abonner en visitant notre site Web à www.statcan.ca et en choisissant la rubrique Produits et services.

Ce produit est aussi disponible en version imprimée par l'entremise du service d'Impression sur demande, au prix de 54 \$ CA l'exemplaire et de 130 \$ CA pour un abonnement annuel. Les frais de livraison supplémentaires suivants s'appliquent aux envois à l'extérieur du Canada :

	Exemplaire	Abonnement annuel
États-Unis	6 \$ CA	24 \$ CA
Autres pays	10 \$ CA	40 \$ CA

Les prix ne comprennent pas les taxes de ventes.

La version imprimée peut être commandée par

- Téléphone (Canada et États-Unis) **1 800 267-6677**
- Télécopieur (Canada et États-Unis) **1 877 287-4369**
- Courriel **order@statcan.ca**
- Poste
Statistique Canada
Division de la diffusion
Gestion de la circulation
120, avenue Parkdale
Ottawa (Ontario) K1A 0T6
- En personne au bureau régional de Statistique Canada le plus près de votre localité.

Lorsque vous signalez un changement d'adresse, veuillez nous fournir l'ancienne et la nouvelle adresse.

Normes de service à la clientèle

Statistique Canada s'engage à fournir à ses clients des services rapides, fiables et courtois, et ce, dans la langue officielle de leur choix. À cet égard, notre organisme s'est doté de normes de service à la clientèle qui doivent être observées par les employés lorsqu'ils offrent des services à la clientèle. Pour obtenir une copie de ces normes de service, veuillez communiquer avec Statistique Canada au numéro sans frais 1 800 263-1136.



Statistique Canada

Division de l'organisation et des finances de l'industrie

Statistiques financières trimestrielles des entreprises

Premier trimestre 2001

Publication autorisée par le ministre responsable de Statistique Canada

© Ministre de l'Industrie, 2001

Tous droits réservés. Il est interdit de reproduire ou de transmettre le contenu de la présente publication, sous quelque forme ou par quelque moyen que ce soit, enregistrement sur support magnétique, reproduction électronique, mécanique, photographique, ou autre, ou de l'emmagasiner dans un système de recouvrement, sans l'autorisation écrite préalable des Services de concession des droits de licence, Division du marketing, Statistique Canada, Ottawa, Ontario, Canada K1A 0T6.

Juin 2001

N° 61-008-XIF au catalogue, vol. 12, n° 1

Périodicité : trimestrielle

ISSN 1496-5925

Ottawa

Note de reconnaissance

Le succès du système statistique du Canada repose sur un partenariat bien établi entre Statistique Canada et la population, les entreprises, les administrations canadiennes et les autres organismes. Sans cette collaboration et cette bonne volonté, il serait impossible de produire des statistiques précises et actuelles.

Signes conventionnels

Les signes conventionnels suivants sont employés uniformément dans les publications de Statistique Canada :

- .. nombres indisponibles
- ... n'ayant pas lieu de figurer
- néant ou zéro
- nombres infimes
- ^P nombres provisoires
- ^r nombres rectifiés
- x confidentiel en vertu des dispositions de la Loi sur la statistique relatives au secret

Cette publication a été rédigée sous la direction de :

- **Krishna Sahay**, Directeur, Division de l'organisation et des finances de l'industrie
- **Mark Marcogliese**, Directeur adjoint, Division de l'organisation et des finances de l'industrie
- **Jean-Pierre Simard**, Chef, Section des statistiques et analyses des entreprises
- **Michael Monaghan**, Chef, Section des opérations
- **Bill Potter**, Analyste des industries non financières
- **Richard Dornan**, Analyste des industries financières

Le papier utilisé dans la présente publication répond aux exigences minimales de l'"American National Standard for Information Sciences - Permanence of Paper for Printed Library Materials," ANSI Z39.48 -1984.



Table des matières

Page

Faits Saillants

5

- *Les bénéfices d'exploitation des sociétés ont chuté de 6,9 %, passant à 44,9 milliards de dollars pour le premier trimestre, le niveau le plus bas depuis le troisième trimestre de 1999. Cette chute suivait une baisse de 2,5 % au cours des trois derniers mois de 2000.*

Tableau sommaire de données désaisonnalisées

11

Revenu d'exploitation	12
Bénéfice d'exploitation	12
Bénéfice avant gains extraordinaires	13
Bénéfice net	13

Tableau sommaire de ratios sélectionnés

15

Ratio des dettes à l'avoir	16
Marge bénéficiaire	16
Rendement de l'avoir	17
Rendement des capitaux employés	17

Tableaux statistiques

19

Total, toutes les branches d'activité	20
Total des branches d'activité non financières	22
Total des branches d'activité financières et assurances	24
Agriculture, foresterie, pêche et chasse	26
Extraction de pétrole, de gaz et de charbon	28
Extraction minière, sauf l'extraction de pétrole, de gaz et de charbon	30
Services publics	32
Construction	34
Fabrication	36
Commerce de gros	38
Commerce de détail	40

Tableaux statistiques - suite	Page
Transport et entreposage	42
Industrie de l'information et industrie culturelle	44
Intermédiation financière non faite par le biais de dépôts	46
Sociétés d'assurance	48
Autres fonds et instruments financiers	50
Autres intermédiaires financiers	52
Intermédiation de dépôt et de crédit	54
Services immobiliers et services de location et de location à bail	56
Services professionnels, scientifiques et techniques	58
Gestion de sociétés et d'entreprises	60
Services administratifs, services de soutien, services de gestion des déchets et services d'assainissement	62
Services d'enseignement	64
Soins de santé et assistance sociale	66
Arts, spectacles et loisirs	68
Hébergement et services de restauration	70
Autres services, sauf les administrations publiques	72
Description des données	75
Révision des Statistiques financières trimestrielles des entreprises	76
Description et utilisation des données	76
Classification des branches d'activité	78
Calcul des estimations	80
Qualité des données	81
Limites des données	82
Confidentialité	83
Définition des ratios financiers	85

FAITS SAILLANTS

FAITS SAILLANTS

Premier trimestre 2001 (données provisoires)

Notes aux lecteurs :

Les statistiques financières trimestrielles des entreprises pour 1988 à 2000 ont maintenant été révisées.

Ces statistiques financières trimestrielles portent sur les activités canadiennes des sociétés non gouvernementales.

Les bénéfices d'exploitation comprennent des estimations de fonds (sauf les fonds de pension) et de gains en capital du secteur financier, les deux étant exclus des bénéfices des sociétés tels qu'ils sont déclarés dans les Comptes économiques et financiers nationaux.

Les bénéfices d'exploitation des sociétés ont chuté de 6,9 %, passant à 44,9 milliards de dollars pour le premier trimestre, le niveau le plus bas depuis le troisième trimestre de 1999. Cette chute suivait une baisse révisée de 2,5 % au cours des trois derniers mois de 2000.

Les revenus d'exploitation (provenant principalement des ventes) ont subi une légère baisse, 0,2 % au cours du premier trimestre, après 11 augmentations d'affilée.

En tout, 16 des 24 grands secteurs ont déclaré des bénéfices d'exploitation plus bas au cours du premier trimestre, entraînés par un effondrement des profits dans le secteur des fonds à cause de gains substantiellement réduits à la vente de titres et d'autres éléments d'actif.

Dans l'ensemble, les branches financières étaient responsables des trois quarts de l'ensemble du recul des bénéfices, les bénéfices du premier trimestre chutant de 18,4 % pour se retrouver à 11,0 milliards de dollars, leur niveau le plus bas en 10 trimestres. Si l'on exclut le secteur des fonds, les autres branches financières affichaient une baisse de 5,1 % des bénéfices.

Entravé par le ralentissement économique qui touche les États-Unis, un secteur manufacturier stagnant a réduit de 2,5 % les bénéfices d'exploitation des branches non financières qui se sont situés à 33,9 milliards de dollars. Si on exclut le secteur manufacturier, qui compte pour à peu près un tiers des bénéfices du secteur non financier, les bénéfices d'exploitation du secteur non financier ont en réalité augmenté de 0,7 %.

Les constructeurs de véhicules automobiles et de pièces d'automobile ont été touchés particulièrement fort puisque leurs bénéfices d'exploitation ont chuté de 35,4 % du fait d'une baisse de 6,8 % des revenus d'exploitation. À 1,4 milliard de dollars, leurs bénéfices au premier trimestre

se situaient à la moitié à peine de leur sommet de 2,6 milliards de dollars du deuxième trimestre de l'an dernier.

Les exportations de véhicules automobiles de tourisme, de camions et de pièces et accessoires de véhicules automobiles étaient en baisse marquée au cours du premier trimestre. Les ventes intérieures de véhicules automobiles neufs sont demeurées ternes, relativement inchangées par rapport au quatrième trimestre, mais bien en deçà des niveaux affichés plus tôt en l'an 2000.

Graphique 1
Bénéfices d'exploitation trimestriels -
Toutes les branches d'activité

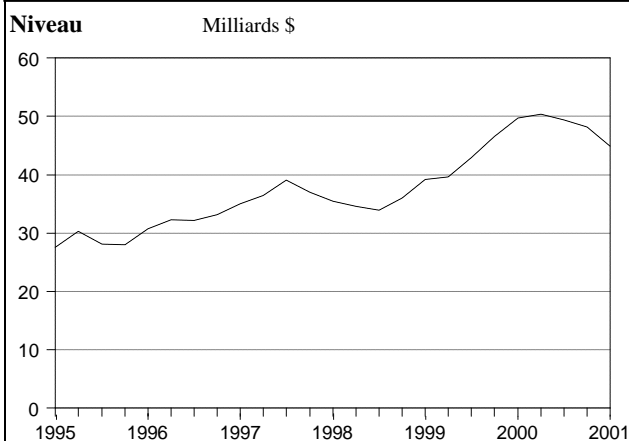

Variation en pourcentage

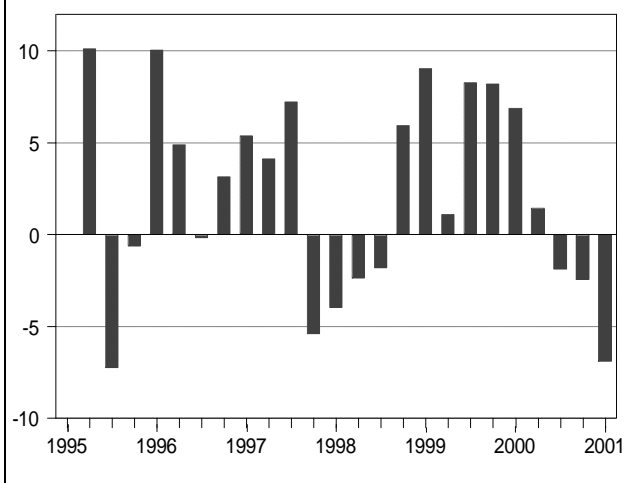

Les profits du secteur manufacturier ont poursuivi leur recul

Les bénéfices d'exploitation des fabricants ont été de 11,5 milliards de dollars au premier trimestre, ce qui représente 8,3 % de moins qu'au dernier trimestre de 2000.

Les bénéficiaires ont connu une forte baisse pendant quatre trimestres d'affilée à la suite d'une croissance trimestrielle soutenue de 9,5 % en moyenne pendant les six trimestres précédents. Les revenus d'exploitation ont subi un recul de 2,5 % au cours du trimestre après la baisse qui s'est amorcée dans les expéditions du secteur manufacturier au cours du premier trimestre. Tel que cela a été signalé dans la publication de mars de l'Enquête mensuelle sur les industries manufacturières, le secteur manufacturier a chancelé au cours des derniers mois, pris dans la tourmente d'une économie américaine plus faible et du niveau plus élevé de leurs stocks.

Un trimestre terne pour les fabricants de produits électroniques

Les bénéfices d'exploitation des fabricants de produits électroniques et informatiques ont été de 0,7 milliard de dollars au cours du premier trimestre, 2 % en deçà du niveau du trimestre précédent, mais près de 50 % en dessous des bénéfices de 1,3 milliard de dollars réalisés pendant le premier trimestre de l'an dernier. Les revenus d'exploitation ont chuté de 19,3 %, pour s'établir à 10,3 milliards de dollars, pendant le premier trimestre de 2001.

Le secteur de l'électronique et des ordinateurs a subi une réduction de la demande, des stocks élevés ainsi que des mises à pied au cours des récents mois quand les grands clients ont limité leurs dépenses. Malgré un certain redémarrage en mars, les exportations de composants électroniques et de matériel de télécommunication ont été à la baisse pendant le trimestre.

Les bénéfices les plus bas en sept ans pour les métaux de première transformation

Invoquant les coûts élevés de l'énergie, des importations à prix injustes et le ralentissement de l'économie américaine, les producteurs de métaux de première transformation ont vu leurs bénéfices d'exploitation chuter de 19,4 %, pour se situer à 0,4 milliard de dollars pendant le premier trimestre. Trois baisses consécutives ont réduit les bénéfices trimestriels à leur plus bas niveau depuis les derniers sept ans. Les revenus d'exploitation ont baissé de 3,3 % pour s'établir à 7,0 milliards de dollars. Plusieurs entreprises ont déclaré que la demande plus faible du secteur de l'automobile a eu de fortes répercussions sur les résultats du premier trimestre.

Les bénéfices encore une fois en baisse dans le secteur minier

Les bénéfices d'exploitation des entreprises minières (autres que celles du pétrole et du gaz) ont été de 0,5 milliard de dollars au cours du premier trimestre, une

chute de 24,8 % et la troisième baisse d'affilée depuis les bénéfices records de 0,9 milliard de dollars que ces entreprises ont obtenus au deuxième trimestre de 2000. Les revenus d'exploitation sont demeurés inchangés à 6,4 milliards de dollars. Les résultats du secteur minier ont été grugés par des coûts de l'énergie plus élevés et par le ralentissement économique général qui a amorti le prix des métaux.

La demande d'exportation a alimenté le secteur du pétrole et du gaz

Le grand gagnant du premier trimestre a été le secteur de l'extraction du pétrole et du gaz dont les bénéfices ont bondi de 10,5 % pour se situer à 7,0 milliards de dollars. Les bénéfices ont augmenté pendant cinq trimestres d'affilée et ont doublé depuis le premier trimestre de 2000. Les revenus d'exploitation ont progressé de 6 % pour atteindre 21,1 milliards de dollars.

Le marché du gaz naturel a connu un essor au premier trimestre, ce qui a poussé les prix ainsi que les bénéfices des producteurs. Une forte demande des États-Unis a entraîné la hausse du prix du gaz naturel de 25,9 % au-dessus de ce qu'il était au quatrième trimestre de 2000 et de 86,6 % au-dessus de ce qu'il était au premier trimestre de l'an dernier.

Le prix du pétrole brut a enregistré un recul plus tard au cours du premier trimestre, mais il est demeuré à un cours plafond. De nombreuses entreprises du secteur pétrolier ont obtenu des bénéfices et des revenus records pendant le premier trimestre et ont accru leurs activités d'exploration et de forage.

Autres branches non financières

Les fabricants de produits chimiques ont signalé une baisse de 13,8 % de leurs bénéfices d'exploitation, qui se sont retrouvés à 1,6 milliard de dollars pendant le premier trimestre, après des bénéfices trimestriels de 1,8 milliard de dollars en moyenne tout au long de 2000. Bien que les prix des produits chimiques aient été en hausse, des prix de facteurs plus élevés, particulièrement au chapitre du gaz naturel, ont fait fléchir les bénéfices.

Les bénéfices d'exploitation du secteur de l'industrie de l'information et des industries culturelles ont chuté de 13,1 % pour se retrouver à 1,8 milliard de dollars pendant le premier trimestre, entraînés par une chute de 19,1 % dans l'industrie des télécommunications.

Les bénéfices du secteur des services professionnels, scientifiques et techniques ont été de 0,3 milliard de dollars pendant le premier trimestre, comparativement à 0,5 milliard de dollars au dernier trimestre de 2000, un

repli en grande partie causé par le secteur de la conception de systèmes informatiques et des services connexes.

Les grossistes ont eu 2,2 milliards de dollars de bénéfices d'exploitation pour le troisième trimestre d'affilée, du fait d'une faible baisse de 0,1 % des revenus d'exploitation. Les détaillants ont aussi montré peu de changements dans les bénéfices (! 1,4 %), mais leurs revenus d'exploitation étaient en hausse de 1,6 %. La publication de mars des statistiques du commerce de détail indiquait que les détaillants déclaraient des ventes plus fortes en janvier, mais une faible croissance pendant les deux derniers mois du trimestre.

Bénéfices en baisse marquée dans le secteur financier

Globalement, les bénéfices du secteur financier ont chuté de 18,4 %, entraînés par la chute marquée des bénéfices des fonds et des autres instruments financiers.

Les bénéfices d'exploitation des fonds et des autres instruments financiers se sont établis à 3,6 milliards de dollars pendant le premier trimestre, une chute de 36,7 % par rapport aux 5,6 milliards de dollars du quatrième trimestre. Les bénéfices trimestriels avaient dépassé les 8,0 milliards de dollars au cours de chacun des deux premiers trimestres de 2000. La baisse des bénéfices est imputable principalement à la diminution des gains à la vente de titres et d'autres éléments d'actifs, qui valaient au total 0,6 milliard de dollars pendant le premier trimestre, par rapport aux 2,5 milliards de dollars obtenus pendant le quatrième trimestre et aux 5,6 milliards de dollars déclarés au premier trimestre de l'an dernier.

Les intermédiaires de dépôt ont encore perdu du terrain pendant le trimestre quand leurs bénéfices se sont repliés pour se situer à 3,8 milliards de dollars par rapport aux 4,0 milliards de dollars du quatrième trimestre et aux 4,1 milliards de dollars du troisième trimestre de 2000. Les grandes banques ont été les grandes responsables, leurs bénéfices passant à 3,3 milliards de dollars depuis les 3,5 milliards de dollars du quatrième trimestre.

Les bénéfices d'exploitation des autres intermédiaires financiers ont chuté de 15,3 % pour se retrouver à 1,1 milliard de dollars pendant le premier trimestre. Les courtiers en prêts et les autres entreprises de placements financiers ont mené la chute, leurs bénéfices se retrouvant à 1,0 milliard de dollars, en baisse de 17,4 %, à cause de gains plus faibles à la vente de titres et d'autres éléments d'actif.

Les sociétés d'assurances ont été à l'encontre de la tendance qu'a connue le secteur financier quand leurs bénéfices au premier trimestre sont passés à 1,5 milliard de dollars, soit une hausse de 4,2 %. Les sociétés d'assurance-vie ont vu leurs bénéfices passer à 1,0 milliard de dollars, par rapport à 0,9 milliard de dollars du quatrième trimestre. Les revenus d'exploitation des sociétés d'assurance-vie se situaient à 9,3 milliards de dollars, une croissance de 3,9 %, provoquer principalement par un capital constitutif de rente.

Détérioration des ratios de rentabilité (total pour tous les secteurs)

La marge bénéficiaire d'exploitation a chuté pour s'établir à 8,4 % pendant le premier trimestre de 2001, contre 9,1 % et 9,4 % aux quatrième et troisième trimestres de 2000. Les secteurs financiers et non financiers ont tous deux contribué à cette baisse, chaque secteur affichant des bénéfices d'exploitation sensiblement plus bas pendant le trimestre.

Le rendement de l'avoir est passé à 6,3 %, en légère baisse par rapport à 6,4 % le trimestre précédent. Il s'agissait de la quatrième baisse d'affilée de cet indicateur de rentabilité par rapport à la valeur élevée de 9,2 % enregistrée pendant le premier trimestre de 2000. Au cours du plus récent trimestre, les bénéfices après impôt (le numérateur dans le calcul du rendement de l'avoir) étaient en baisse de 0,3 % par rapport au quatrième trimestre, quand les bénéfices d'exploitation plus bas du premier trimestre ont été largement compensés par la réduction des pertes en capital. La valeur totale des capitaux propres a augmenté de 1,4 % pour s'établir à 1,6 billion de dollars pendant le trimestre.

Statistiques financières des entreprises

	1er trimestre 2000 (r)	4e trimestre 2000 (r)	1er trimestre 2001 (p)	4e trimestre 2000 au 1er trimestre 2001
	Données désaisonnalisées			
	milliards de \$	milliards de \$	milliards de \$	Variation en %
Toutes les branches d'activité				
Revenu d'exploitation	513.9	532.7	531.6	-0.2
Bénéfice d'exploitation	49.7	48.2	44.9	-6.9
Bénéfice net	33.4	24.6	24.5	-0.3
Branches d'activité non financières				
Revenu d'exploitation	455.9	473.3	473.7	0.1
Bénéfice d'exploitation	34.0	34.8	33.9	-2.5
Bénéfice net	21.6	20.1	19.9	-1.4
Branches d'activité financières				
Revenu d'exploitation	58.0	59.4	57.9	-2.5
Bénéfice d'exploitation	15.7	13.4	11.0	-18.4
Bénéfice net	11.8	4.5	4.6	5.0

(r) données rectifiées

(p) données provisoires

PUBLICATIONS ÉLECTRONIQUES DISPONIBLES À
www.statcan.ca



PUBLICATIONS ÉLECTRONIQUES DISPONIBLES À
www.statcan.ca



TABLEAU SOMMAIRE DE DONNÉES DÉSAISONNALISÉES

Revenu d'exploitation

Bénéfice d'exploitation

Bénéfice avant gains extraordinaires

Bénéfice net

Tableau sommaire de données désaisonnalisées

	2000				2001
	1	2	3	4	1
	millions de dollars				
Revenu d'exploitation					
Total, toutes les branches d'activité	513,887	515,638	523,742	532,661	531,625
Total des branches d'activité non financières	455,927	455,338	463,973	473,276	473,703
Total des branches d'activité financières et assurances	57,960	60,301	59,770	59,387	57,922
Agriculture, foresterie, pêche et chasse	8,754	8,784	8,801	8,821	8,678
Extraction de pétrole, de gaz et de charbon	16,387	17,258	18,172	19,886	21,083
Extraction minière, sauf l'extraction de pétrole, de gaz et de charbon	6,390	6,518	6,500	6,371	6,371
Services publics	8,918	10,129	14,148	16,731	19,676
Construction	29,167	29,332	30,262	30,117	30,351
Fabrication	156,003	154,588	155,031	157,123	153,138
Commerce de gros	77,899	76,906	76,698	77,049	76,985
Commerce de détail	60,148	59,815	60,795	60,243	61,230
Transport et entreposage	15,992	15,937	16,518	18,528	16,710
Industrie de l'information et industrie culturelle	14,914	14,252	15,117	15,556	15,580
Intermédiation financière non faite par le biais de dépôts	2,723	2,864	2,878	2,899	2,869
Sociétés d'assurance	15,417	15,300	15,328	15,465	15,776
Autres fonds et instruments financiers	11,476	11,470	10,402	9,301	7,147
Autres intermédiaires financiers	7,907	7,809	7,454	7,516	7,684
Intermédiation de dépôt et de crédit	20,438	22,858	23,708	24,206	24,445
Services immobiliers et services de location et de location à bail	10,192	10,230	9,954	10,417	10,686
Services professionnels, scientifiques et techniques	11,221	12,121	12,931	13,764	14,429
Gestion de sociétés et d'entreprises	4,652	5,102	4,469	4,469	4,330
Services administratifs, de soutien, de gestion des déchets et d'assainissement	12,234	12,580	12,685	12,802	13,058
Services d'enseignement	757	767	769	735	740
Soins de santé et assistance sociale	3,117	3,121	3,244	3,296	3,280
Arts, spectacles et loisirs	1,161	1,001	1,082	945	1,164
Hébergement et services de restauration	10,406	10,195	9,609	9,076	8,677
Autres services, sauf les administrations publiques	7,617	6,703	7,187	7,348	7,535
Bénéfice d'exploitation					
Total, toutes les branches d'activité	49,685	50,405	49,435	48,208	44,868
Total des branches d'activité non financières	34,040	35,120	35,275	34,813	33,931
Total des branches d'activité financières et assurances	15,645	15,286	14,161	13,396	10,937
Agriculture, foresterie, pêche et chasse	503	505	508	526	525
Extraction de pétrole, de gaz et de charbon	3,573	4,526	5,093	6,351	7,016
Extraction minière, sauf l'extraction de pétrole, de gaz et de charbon	782	868	817	641	482
Services publics	988	509	454	384	442
Construction	804	923	1,332	943	852
Fabrication	13,959	13,801	12,996	12,507	11,473
Commerce de gros	2,218	1,975	2,230	2,200	2,212
Commerce de détail	2,127	2,150	2,319	2,170	2,140
Transport et entreposage	1,065	1,699	1,391	934	841
Industrie de l'information et industrie culturelle	1,898	1,800	2,125	2,072	1,801
Intermédiation financière non faite par le biais de dépôts	820	947	754	1,095	1,027
Sociétés d'assurance	1,168	1,157	1,209	1,469	1,530
Autres fonds et instruments financiers	8,146	8,247	6,822	5,622	3,557
Autres intermédiaires financiers	1,429	1,339	1,260	1,243	1,053
Intermédiation de dépôt et de crédit	4,083	3,595	4,115	3,966	3,769
Services immobiliers et services de location et de location à bail	1,901	2,116	2,228	2,426	2,430
Services professionnels, scientifiques et techniques	-40	192	452	524	299
Gestion de sociétés et d'entreprises	2,115	2,399	2,032	1,766	2,016
Services administratifs, de soutien, de gestion des déchets et d'assainissement	573	575	704	1,036	952
Services d'enseignement	-2	38	69	43	-5
Soins de santé et assistance sociale	371	340	360	386	374
Arts, spectacles et loisirs	117	62	106	13	150
Hébergement et services de restauration	636	289	-381	-561	-507
Autres services, sauf les administrations publiques	451	355	439	451	440

Tableau sommaire de données désaisonnalisées

	2000				2001
	1	2	3	4	1
	millions de dollars				
Bénéfice avant gains extraordinaires					
Total, toutes les branches d'activité	33,395	31,332	28,836	24,577	24,514
Total des branches d'activité non financières	21,643	20,282	20,140	20,135	19,851
Total des branches d'activité financières et assurances	11,752	11,049	8,696	4,442	4,663
Agriculture, foresterie, pêche et chasse	83	99	143	188	99
Extraction de pétrole, de gaz et de charbon	2,100	2,513	2,979	3,947	4,166
Extraction minière, sauf l'extraction de pétrole, de gaz et de charbon	784	737	559	531	554
Services publics	653	254	106	223	272
Construction	301	194	495	278	167
Fabrication	10,384	8,407	8,009	7,228	6,122
Commerce de gros	1,054	1,023	1,150	1,690	970
Commerce de détail	1,325	1,329	1,467	1,533	1,266
Transport et entreposage	420	789	697	443	387
Industrie de l'information et industrie culturelle	974	686	886	372	1,910
Intermédiation financière non faite par le biais de dépôts	178	214	14	147	273
Sociétés d'assurance	779	1,072	840	1,005	976
Autres fonds et instruments financiers	8,803	8,073	6,123	1,350	1,491
Autres intermédiaires financiers	408	459	248	640	612
Intermédiation de dépôt et de crédit	1,584	1,231	1,471	1,300	1,312
Services immobiliers et services de location et de location à bail	708	928	956	939	1,117
Services professionnels, scientifiques et techniques	-225	119	224	42	52
Gestion de sociétés et d'entreprises	2,014	2,549	2,503	2,779	2,465
Services administratifs, de soutien, de gestion des déchets et d'assainissement	361	458	539	663	693
Services d'enseignement	18	23	25	34	13
Soins de santé et assistance sociale	210	188	180	197	199
Arts, spectacles et loisirs	49	52	22	35	87
Hébergement et services de restauration	178	-275	-1,064	-1,223	-888
Autres services, sauf les administrations publiques	252	211	264	237	201
Bénéfice net					
Total, toutes les branches d'activité	33,360	31,314	28,908	24,653	24,478
Total des branches d'activité non financières	21,605	20,265	20,135	20,134	19,843
Total des branches d'activité financières et assurances	11,755	11,049	8,773	4,519	4,635
Agriculture, foresterie, pêche et chasse	83	99	143	188	99
Extraction de pétrole, de gaz et de charbon	2,100	2,513	2,979	3,947	4,166
Extraction minière, sauf l'extraction de pétrole, de gaz et de charbon	784	737	559	531	547
Services publics	653	254	106	225	272
Construction	301	194	495	278	167
Fabrication	10,352	8,397	8,013	7,224	6,124
Commerce de gros	1,055	1,027	1,150	1,690	970
Commerce de détail	1,319	1,325	1,466	1,530	1,265
Transport et entreposage	420	792	690	446	387
Industrie de l'information et industrie culturelle	974	686	881	372	1,907
Intermédiation financière non faite par le biais de dépôts	178	214	14	147	273
Sociétés d'assurance	779	1,072	840	1,005	976
Autres fonds et instruments financiers	8,803	8,073	6,123	1,351	1,491
Autres intermédiaires financiers	408	459	324	716	583
Intermédiation de dépôt et de crédit	1,586	1,231	1,471	1,300	1,312
Services immobiliers et services de location et de location à bail	708	916	956	939	1,117
Services professionnels, scientifiques et techniques	-225	119	230	42	52
Gestion de sociétés et d'entreprises	2,014	2,549	2,503	2,778	2,465
Services administratifs, de soutien, de gestion des déchets et d'assainissement	361	458	539	663	693
Services d'enseignement	18	23	25	34	13
Soins de santé et assistance sociale	210	188	180	197	199
Arts, spectacles et loisirs	49	52	22	35	87
Hébergement et services de restauration	178	-275	-1,064	-1,223	-888
Autres services, sauf les administrations publiques	252	211	264	237	201

PUBLICATIONS ÉLECTRONIQUES DISPONIBLES À
www.statcan.ca



TABLEAU SOMMAIRE DE RATIOS SÉLECTIONNÉS

Ratio des dettes à l'avoir

Marge bénéficiaire

Rendement de l'avoir

Rendement des capitaux employés

Tableau sommaire de ratios sélectionnés

	2000				2001
	1	2	3	4	1
	millions de dollars				
Ratio des dettes à l'avoir					
Total, toutes les branches d'activité	0.661	0.649	0.635	0.641	0.642
Total des branches d'activité non financières	0.859	0.842	0.833	0.825	0.824
Total des branches d'activité financières et assurances	0.412	0.404	0.386	0.402	0.402
Agriculture, foresterie, pêche et chasse	1.762	1.775	1.775	1.763	1.770
Extraction de pétrole, de gaz et de charbon	1.116	1.054	1.001	0.938	0.890
Extraction minière, sauf l'extraction de pétrole, de gaz et de charbon	0.452	0.440	0.445	0.449	0.442
Services publics	0.928	0.944	1.020	1.032	1.028
Construction	1.987	2.020	2.096	2.094	2.205
Fabrication	0.583	0.574	0.564	0.567	0.574
Commerce de gros	1.146	1.181	1.199	1.194	1.147
Commerce de détail	1.200	1.237	1.158	1.133	1.133
Transport et entreposage	1.777	1.752	1.692	1.714	1.779
Industrie de l'information et industrie culturelle	1.050	1.104	1.118	1.061	1.042
Intermédiation financière non faite par le biais de dépôts	8.031	9.099	8.662	8.909	8.441
Sociétés d'assurance	0.104	0.097	0.104	0.104	0.105
Autres fonds et instruments financiers	0.235	0.230	0.229	0.241	0.242
Autres intermédiaires financiers	0.743	0.706	0.803	0.763	0.771
Intermédiation de dépôt et de crédit	0.615	0.587	0.484	0.525	0.525
Services immobiliers et services de location et de location à bail	2.573	2.594	2.644	2.599	2.761
Services professionnels, scientifiques et techniques	0.613	0.674	0.715	0.712	0.753
Gestion de sociétés et d'entreprises	0.352	0.325	0.326	0.311	0.306
Services administratifs, de soutien, de gestion des déchets et d'assainissement	1.450	1.484	1.390	1.370	1.293
Services d'enseignement	1.048	0.905	0.928	0.918	0.954
Soins de santé et assistance sociale	1.340	1.327	1.354	1.366	1.374
Arts, spectacles et loisirs	3.140	3.143	3.163	3.719	3.713
Hébergement et services de restauration	2.585	2.727	3.299	3.664	4.011
Autres services, sauf les administrations publiques	1.318	1.349	1.327	1.326	1.295
Marge bénéficiaire					
Total, toutes les branches d'activité	9.7	9.8	9.4	9.1	8.4
Total des branches d'activité non financières	7.5	7.7	7.6	7.4	7.2
Total des branches d'activité financières et assurances	27.0	25.3	23.7	22.6	18.9
Agriculture, foresterie, pêche et chasse	5.7	5.7	5.8	6.0	6.0
Extraction de pétrole, de gaz et de charbon	21.8	26.2	28.0	31.9	33.3
Extraction minière, sauf l'extraction de pétrole, de gaz et de charbon	12.2	13.3	12.6	10.1	7.6
Services publics	11.1	5.0	3.2	2.3	2.2
Construction	2.8	3.1	4.4	3.1	2.8
Fabrication	8.9	8.9	8.4	8.0	7.5
Commerce de gros	2.8	2.6	2.9	2.9	2.9
Commerce de détail	3.5	3.6	3.8	3.6	3.5
Transport et entreposage	6.7	10.7	8.4	5.0	5.0
Industrie de l'information et industrie culturelle	12.7	12.6	14.1	13.3	11.6
Intermédiation financière non faite par le biais de dépôts	30.1	33.1	26.2	37.8	35.8
Sociétés d'assurance	7.6	7.6	7.9	9.5	9.7
Autres fonds et instruments financiers	71.0	71.9	65.6	60.4	49.8
Autres intermédiaires financiers	18.1	17.1	16.9	16.5	13.7
Intermédiation de dépôt et de crédit	20.0	15.7	17.4	16.4	15.4
Services immobiliers et services de location et de location à bail	18.7	20.7	22.4	23.3	22.7
Services professionnels, scientifiques et techniques	-0.4	1.6	3.5	3.8	2.1
Gestion de sociétés et d'entreprises	45.5	47.0	45.5	39.5	46.6
Services administratifs, de soutien, de gestion des déchets et d'assainissement	4.7	4.6	5.6	8.1	7.3
Services d'enseignement	-0.2	4.9	8.9	5.8	-0.6
Soins de santé et assistance sociale	11.9	10.9	11.1	11.7	11.4
Arts, spectacles et loisirs	10.1	6.2	9.8	1.4	12.9
Hébergement et services de restauration	6.1	2.8	-4.0	-6.2	-5.8
Autres services, sauf les administrations publiques	5.9	5.3	6.1	6.1	5.8

Tableau sommaire de ratios sélectionnés

	2000				2001
	1	2	3	4	1
	millions de dollars				
Rendement de l'avoit					
Total, toutes les branches d'activité	9.2	8.5	7.6	6.4	6.3
Total des branches d'activité non financières	10.8	9.8	9.5	9.2	8.9
Total des branches d'activité financières et assurances	7.3	6.8	5.1	2.7	2.8
Agriculture, foresterie, pêche et chasse	2.5	3.0	4.3	5.7	2.9
Extraction de pétrole, de gaz et de charbon	16.4	19.2	22.1	28.1	28.4
Extraction minière, sauf l'extraction de pétrole, de gaz et de charbon	7.2	6.6	5.0	4.8	4.7
Services publics	16.2	6.6	2.8	5.6	6.8
Construction	5.5	3.6	9.3	5.2	3.3
Fabrication	17.0	13.1	12.1	10.7	8.9
Commerce de gros	10.7	10.8	12.1	17.3	9.7
Commerce de détail	17.0	16.8	18.0	18.1	14.5
Transport et entreposage	7.3	13.3	11.4	7.1	6.4
Industrie de l'information et industrie culturelle	8.4	6.2	7.1	2.5	12.4
Intermédiation financière non faite par le biais de dépôts	8.1	10.6	0.7	7.2	12.8
Sociétés d'assurance	5.7	7.8	6.0	7.3	7.1
Autres fonds et instruments financiers	7.7	7.0	5.0	1.1	1.2
Autres intermédiaires financiers	3.6	4.0	2.4	6.2	5.9
Intermédiation de dépôt et de crédit	8.2	6.3	7.3	6.4	6.4
Services immobiliers et services de location et de location à bail	8.4	11.1	11.6	11.0	13.5
Services professionnels, scientifiques et techniques	-6.1	3.3	5.8	1.2	1.4
Gestion de sociétés et d'entreprises	4.1	5.0	4.7	5.1	4.4
Services administratifs, de soutien, de gestion des déchets et d'assainissement	16.0	20.8	24.3	29.1	27.6
Services d'enseignement	12.0	14.8	16.4	22.8	8.2
Soins de santé et assistance sociale	15.8	13.1	12.3	13.4	13.4
Arts, spectacles et loisirs	15.4	16.7	6.9	11.9	28.3
Hébergement et services de restauration	9.2	-15.8	-74.7	-94.7	-74.3
Autres services, sauf les administrations publiques	16.1	13.4	16.1	14.1	11.6
Rendement des capitaux employés					
Total, toutes les branches d'activité	7.4	7.1	6.6	5.9	5.8
Total des branches d'activité non financières	7.9	7.6	7.4	7.2	7.0
Total des branches d'activité financières et assurances	6.7	6.4	5.3	3.6	3.7
Agriculture, foresterie, pêche et chasse	4.5	5.4	5.6	5.9	5.3
Extraction de pétrole, de gaz et de charbon	9.8	11.4	13.1	16.5	16.8
Extraction minière, sauf l'extraction de pétrole, de gaz et de charbon	6.6	5.8	4.6	4.6	4.6
Services publics	7.5	7.2	6.1	5.9	2.7
Construction	5.8	5.0	7.6	5.4	5.7
Fabrication	12.4	10.0	9.4	8.6	7.3
Commerce de gros	7.4	7.5	8.0	10.2	7.0
Commerce de détail	10.0	10.0	10.9	11.0	9.0
Transport et entreposage	5.6	8.0	7.5	5.8	5.4
Industrie de l'information et industrie culturelle	6.5	5.6	5.7	3.8	8.6
Intermédiation financière non faite par le biais de dépôts	3.9	4.6	3.5	4.3	5.3
Sociétés d'assurance	5.5	7.5	5.7	7.0	6.8
Autres fonds et instruments financiers	7.2	6.6	5.0	1.8	1.9
Autres intermédiaires financiers	4.0	4.3	3.4	5.8	5.5
Intermédiation de dépôt et de crédit	8.7	7.5	9.1	9.1	8.6
Services immobiliers et services de location et de location à bail	5.8	6.5	6.6	6.3	7.1
Services professionnels, scientifiques et techniques	-1.4	4.3	5.7	3.5	3.5
Gestion de sociétés et d'entreprises	4.1	4.8	4.4	4.8	4.3
Services administratifs, de soutien, de gestion des déchets et d'assainissement	9.4	11.3	13.2	15.5	15.3
Services d'enseignement	11.0	12.3	12.7	16.0	8.4
Soins de santé et assistance sociale	9.3	8.0	7.3	7.8	7.8
Arts, spectacles et loisirs	7.1	7.0	4.7	5.1	9.0
Hébergement et services de restauration	6.7	1.3	-11.8	-15.3	-9.8
Autres services, sauf les administrations publiques	8.9	7.5	8.7	7.9	7.1

PUBLICATIONS ÉLECTRONIQUES DISPONIBLES À
www.statcan.ca



TABLEAUX STATISTIQUES

Nota

Les tableaux statistiques comprennent, pour la plupart des variables, une mesure de l'erreur d'échantillonnage appelée coefficient de variation (CV). Les codes de CV utilisés dans la publication sont expliqués dans le tableau suivant.

Code	Description	CV Range
<i>a</i>	<i>Excellent</i>	<i>0.01 % à 4.99 %</i>
<i>b</i>	<i>Très bon</i>	<i>5.00 % à 9.99 %</i>
<i>c</i>	<i>Bon</i>	<i>10.00 % à 14.99 %</i>
<i>d</i>	<i>Acceptable</i>	<i>15.00 % à 24.99 %</i>
<i>e</i>	<i>À utiliser avec prudence</i>	<i>25.00 % à 34.99 %</i>
<i>f</i>	<i>Non fiable</i>	<i>>35.00 %</i>

Tableau 1 - Total, toutes les branches d'activité

	2000 1	2	3	4	2001 1
	millions de dollars				
Bilan					
Actifs	4,125,065 a	4,170,781 a	4,270,600 a	4,335,596 a	4,399,023 a
Encaisse et dépôts	147,828 a	141,688 a	144,369 a	145,004 a	148,550 a
Comptes débiteurs et revenu couru	258,692 a	264,149 a	269,100 a	276,884 a	278,735 a
Stocks	182,062 a	182,219 a	185,542 a	186,743 a	187,450 a
Placements et comptes auprès des affiliées	664,795 a	697,953 a	734,788 a	741,816 a	756,813 a
Placements de portefeuille	887,775 a	893,249 a	922,253 a	924,862 a	937,088 a
Prêts	972,704 a	984,367 a	1,001,531 a	1,005,346 a	1,022,224 a
<i>Hypothécaires</i>	462,350 a	467,442 a	471,926 a	476,366 a	483,411 a
<i>Non hypothécaires</i>	510,354 a	516,925 a	529,605 a	528,980 a	538,813 a
Provision pour pertes sur placements et prêts	-11,924 a	-16,348 a	-18,979 a	-12,708 a	-12,987 a
Engagements des clients comme acceptations	51,991 a	52,196 a	52,828 a	53,362 a	54,325 a
Immobilisations, nettes	697,134 a	694,944 a	703,104 a	718,890 a	729,480 a
Autres actifs	274,007 a	276,363 a	276,064 a	295,397 a	297,342 a
Passifs	2,679,409 a	2,694,548 a	2,743,390 a	2,792,009 a	2,833,557 a
Dépôts	829,260 a	833,391 a	853,935 a	850,376 a	867,881 a
Passif actuariel des assureurs	122,608 a	122,843 a	123,158 a	121,974 a	121,977 a
Comptes créditeurs et exigibilités courues	337,446 a	336,570 a	343,214 a	356,774 a	357,315 a
Emprunts et comptes auprès des affiliées	278,403 a	277,312 a	279,609 a	286,955 a	291,231 a
Emprunts	676,597 a	680,285 a	690,266 a	703,145 a	713,164 a
<i>Emprunts et découverts</i>	205,999 a	202,154 a	202,443 a	205,219 a	208,842 a
<i>Auprès de banques</i>	121,109 a	120,379 a	120,291 a	122,267 a	122,885 a
<i>Auprès d'autres</i>	84,890 a	81,775 a	82,152 a	82,952 a	85,957 b
<i>Acceptations bancaires et papier</i>	139,726 a	140,957 a	141,676 a	145,082 a	142,933 a
<i>Obligations</i>	265,080 a	269,839 a	277,950 a	283,548 a	290,746 a
<i>Hypothèques</i>	65,792 a	67,335 b	68,197 b	69,296 b	70,644 b
Impôt sur le revenu différé	54,767 a	56,997 a	57,667 a	60,444 a	61,225 a
Engagements des clients comme acceptations	51,991 a	52,196 a	52,828 a	53,362 a	54,325 a
Autres passifs	328,337 a	334,953 a	342,715 a	358,980 a	366,438 a
Avoir	1,445,656 a	1,476,229 a	1,527,210 a	1,543,587 a	1,565,465 a
Capital-actions	557,225 a	560,644 a	569,416 a	586,164 a	591,930 a
Avoir des détenteurs d'unité	372,212 a	377,948 a	402,360 a	398,060 a	405,156 a
Engagements à l'égard des assurés	83,746 a	86,125 a	87,523 a	85,298 a	82,964 a
Surplus d'apport et autres	92,146 a	91,349 a	92,774 a	90,996 a	91,205 a
Bénéfices non répartis	340,327 a	360,163 a	375,137 a	383,070 a	394,211 a
État des résultats					
Revenu d'exploitation	500,674 a	518,572 a	525,615 a	541,071 a	518,423 a
Ventes de biens et de services	431,865 a	447,705 a	455,430 a	469,676 a	449,728 a
Primes	9,609 a	9,835 a	10,042 a	10,245 a	10,253 a
Contreparties de rentes	1,527 a	1,157 a	921 a	1,061 a	1,290 a
Revenus d'intérêts chargés au compte d'opération	25,530 a	26,735 a	27,817 a	28,413 a	28,730 a
Revenus de dividendes chargés au compte d'opération	4,880 b	5,339 b	4,764 b	5,842 b	5,210 b
Gains sur la vente de titres et autres actifs	7,417 b	6,836 a	5,532 c	4,039 d	1,687 f
Autres revenus d'exploitation	19,845 a	20,966 a	21,110 a	21,793 a	21,526 a
Dépenses d'exploitation	452,541 a	467,603 a	475,698 a	492,357 a	475,102 a
Dépréciation, épuisement et amortissement	19,561 a	19,624 a	19,730 a	20,474 a	20,362 a
Sinistres aux termes de contrats d'assurance	6,804 a	6,733 a	6,877 a	7,128 a	7,226 a
Sinistres aux termes de contrats de rentes	3,670 a	2,732 a	2,582 a	2,727 a	2,859 a
Augmentation normale du passif actuariel	-376 a	499 b	498 b	160 d	57 f
Dépenses d'intérêts chargés au compte d'opération	9,020 a	9,890 a	10,482 a	10,912 a	11,053 a
Autres dépenses d'exploitation	413,863 a	428,123 a	435,530 a	450,955 a	433,542 a
Bénéfice/perte d'exploitation	48,133 a	50,969 a	49,917 a	48,714 a	43,321 a
Revenus d'intérêts et dividendes	4,079 a	3,681 a	3,889 a	4,227 a	4,619 a
Dépenses d'intérêts sur les emprunts	14,901 a	15,368 a	15,642 a	16,232 a	16,061 a
Gains/pertes	3,334 b	1,628 b	-440 e	-3,789 a	-712 a
Bénéfice avant impôt sur le revenu	40,645 a	40,909 a	37,724 a	32,920 a	31,167 a
Impôt sur le revenu	10,171 a	11,384 a	11,379 a	10,659 a	10,073 a
Part des gains des affiliées	2,288 a	2,173 a	2,583 a	2,490 a	2,771 a
Bénéfice avant gains extraordinaires	32,762 a	31,699 a	28,929 a	24,751 a	23,865 a
Gains extraordinaires	35 f	18 c	-72 f	-72 f	36 f
Bénéfice net	32,797 a	31,716 a	28,857 a	24,679 a	23,901 a

Tableau 1 - Total, toutes les branches d'activité

	2000	2	3	4	2001	
	1	millions de dollars				1
État de l'évolution de la situation financière						
Provenance						
Encaisse générée par l'exploitation	-840 f	42,644 b	47,428 b	33,477 b	41,907 a	
Bénéfice net	27,406 a	31,459 a	28,715 a	24,575 a	23,772 a	
Éléments non monétaires	-29,367 e	11,814 f	18,909 d	9,612 f	18,190 c	
<i>Dépréciation, épuisement et amortissement</i>	18,499 a	19,546 a	19,650 a	20,304 a	20,289 a	
<i>Impôt sur le revenu différé</i>	1,186 b	2,016 b	1,899 b	2,368 a	411 e	
<i>Fonds de roulement</i>	-8,207 e	-2,680 e	-3,648 f	5,747 d	-2,964 f	
<i>Autres éléments non monétaires</i>	-40,845 d	-7,068 e	1,009 f	-18,808 b	454 f	
Transactions monétaires de la période antérieure	1,121 f	-629 e	-196 f	-711 d	-55 f	
Encaisse générée par le financement	92,041 a	36,732 b	60,857 b	27,340 c	44,339 a	
Augmentation des dépôts	26,800 a	3,597 a	20,433 a	-4,651 a	16,860 a	
Emprunts auprès de banques	6,404 c	-627 f	971 f	2,487 f	1,670 f	
Emprunts auprès des affiliées	-1,655 f	428 f	5,186 d	5,550 d	7,281 d	
Autres emprunts	9,476 f	14,446 b	3,663 e	5,517 d	11,185 a	
<i>Acceptations bancaires et papier</i>	2,048 a	6,510 a	-767 e	2,786 b	-3,381 a	
<i>Obligations</i>	8,058 c	7,614 e	1,977 d	1,648 f	8,892 a	
<i>Hypothèques</i>	741 f	1,920 f	1,716 d	996 f	2,815 b	
<i>Autres</i>	-1,371 e	-1,597 f	737 f	88 f	2,858 b	
Avoir	51,016 b	18,889 b	30,603 b	18,436 c	7,344 d	
Total, encaisse	91,201 c	79,376 b	108,285 a	60,817 b	86,246 a	
Utilisations						
Encaisse utilisée pour des placements	53,523 d	47,527 b	72,945 a	33,293 b	39,127 a	
Placements dans des affiliées	2,562 f	34,452 b	37,469 a	20,718 b	8,407 b	
Placements de portefeuille	21,046 f	952 e	18,224 d	8,788 d	13,870 b	
Prêts	29,915 a	12,123 a	17,252 a	3,787 a	16,851 a	
<i>Prêts hypothécaires</i>	8,055 b	5,195 a	5,622 b	4,637 a	7,092 a	
<i>Prêts non hypothécaires</i>	21,860 a	6,928 a	11,630 a	-851 b	9,758 a	
Encaisse utilisée pour immobilisations	20,547 f	11,564 b	12,199 c	12,611 c	17,103 c	
Encaisse utilisée pour dividendes	13,703 d	13,924 b	13,720 b	22,593 a	20,780 a	
Utilisation totale de l'encaisse	87,773 c	73,015 a	98,864 a	68,497 a	77,010 a	
Augmentation/diminution de l'encaisse	3,428 d	6,361 f	9,421 e	-7,680 d	9,236 f	
Certains postes, désaisonnalisés (DÉS.)						
Revenu d'exploitation	513,887	515,638	523,742	532,661	531,625	
Bénéfice d'exploitation	49,685	50,405	49,435	48,208	44,868	
Bénéfice avant gains extraordinaires	33,395	31,332	28,836	24,577	24,514	
Bénéfice net	33,360	31,314	28,908	24,653	24,478	
Ratios Sélectionnés						
Ratio des dettes à l'avoir	0.661	0.649	0.635	0.641	0.642	
Marge bénéficiaire	9.7%	9.8%	9.4%	9.1%	8.4%	
Rendement de l'avoir	9.2%	8.5%	7.6%	6.4%	6.3%	
Rendement des capitaux employés	7.4%	7.1%	6.6%	5.9%	5.8%	
Variation en pourcentage de certains postes						
Revenu d'exploitation (DÉS.)	1.1%	0.3%	1.6%	1.7%	-0.2%	
Dépenses d'exploitation (DÉS.)	0.5%	0.2%	2.0%	2.1%	0.5%	
Bénéfice d'exploitation (DÉS.)	6.9%	1.4%	-1.9%	-2.5%	-6.9%	

Tableau 2 - Total des branches d'activité non financières

	2000				2001
	1	2	3	4	1
	millions de dollars				
Bilan					
Actifs	1,906,638 a	1,931,719 a	1,982,646 a	2,034,420 a	2,063,544 a
Encaisse et dépôts	74,570 a	73,159 a	76,621 a	77,422 a	79,781 a
Comptes débiteurs et revenu couru	208,679 a	209,273 a	216,025 a	225,867 a	227,886 a
Stocks	182,062 a	182,219 a	185,542 a	186,743 a	187,450 a
Placements et comptes auprès des affiliées	541,762 a	566,684 a	593,648 a	605,807 a	618,113 a
Placements de portefeuille	51,775 a	50,774 a	50,855 a	51,752 a	52,521 a
Prêts	36,496 a	36,404 a	37,193 a	34,979 a	35,217 a
<i>Hypothécaires</i>	11,484 c	11,189 d	11,004 d	10,931 d	11,498 c
<i>Non hypothécaires</i>	25,012 a	25,214 a	26,189 a	24,048 a	23,719 a
Provision pour pertes sur placements et prêts	-687 a	-621 a	-617 a	-716 a	-726 a
Engagements des clients comme acceptations	-	-	-	-	-
Immobilisations, nettes	658,709 a	657,349 a	664,000 a	680,575 a	692,388 a
Autres actifs	153,272 a	156,478 a	159,379 a	171,992 a	170,913 a
Passifs	1,102,492 a	1,106,729 a	1,132,030 a	1,159,387 a	1,173,549 a
Dépôts	-	-	-	-	-
Passif actuariel des assureurs	-	-	-	-	-
Comptes créditeurs et exigibilités courues	256,313 a	258,423 a	264,759 a	275,156 a	274,992 a
Emprunts et comptes auprès des affiliées	226,055 a	226,588 a	236,709 a	238,713 a	242,891 a
Emprunts	464,690 a	467,851 a	471,812 a	482,913 a	490,294 a
<i>Emprunts et découverts</i>	179,849 a	180,034 a	180,021 a	183,974 a	186,821 a
<i>Auprès de banques</i>	111,637 a	111,369 a	111,340 a	115,499 a	116,197 a
<i>Auprès d'autres</i>	68,212 a	68,665 a	68,681 a	68,475 a	70,625 a
<i>Acceptations bancaires et papier</i>	54,296 a	55,387 a	58,027 a	59,468 a	58,631 a
<i>Obligations</i>	166,226 a	167,947 a	168,858 a	173,394 a	177,504 a
<i>Hypothèques</i>	64,319 b	64,483 b	64,906 b	66,077 b	67,337 a
Impôt sur le revenu différé	49,737 a	51,492 a	52,548 a	55,702 a	56,514 a
Engagements des clients comme acceptations	-	-	-	-	-
Autres passifs	105,698 a	102,375 a	106,202 b	106,903 b	108,859 b
Avoir	804,146 a	824,986 a	850,616 a	875,033 a	889,995 a
Capital-actions	484,610 a	486,519 a	496,132 a	511,049 a	515,210 a
Avoir des détenteurs d'unité	-	-	-	-	-
Engagements à l'égard des assurés	-	-	-	-	-
Surplus d'apport et autres	78,980 a	79,097 a	80,919 a	80,415 a	80,733 a
Bénéfices non répartis	240,556 a	259,370 a	273,565 a	283,569 a	294,052 a
État des résultats					
Revenu d'exploitation	442,383 a	458,393 a	466,337 a	481,402 a	460,150 a
Ventes de biens et de services	423,423 a	438,324 a	446,567 a	460,397 a	440,083 a
Primes	-	-	-	-	-
Contreparties de rentes	-	-	-	-	-
Revenus d'intérêts chargés au compte d'opération	695 a	703 a	776 a	798 a	843 b
Revenus de dividendes chargés au compte d'opération	2,278 d	2,706 c	2,155 d	2,936 d	2,218 d
Gains sur la vente de titres et autres actifs	220 d	339 c	354 b	177 d	104 e
Autres revenus d'exploitation	15,766 a	16,321 a	16,485 a	17,094 a	16,902 a
Dépenses d'exploitation	410,239 a	422,938 a	430,413 a	445,679 a	428,119 a
Dépréciation, épuisement et amortissement	18,375 a	18,440 a	18,582 a	19,224 a	19,062 a
Sinistres aux termes de contrats d'assurance	-	-	-	-	-
Sinistres aux termes de contrats de rentes	-	-	-	-	-
Augmentation normale du passif actuariel	-	-	-	-	-
Dépenses d'intérêts chargés au compte d'opération	-	-	-	-	-
Autres dépenses d'exploitation	391,864 a	404,497 a	411,830 a	426,455 a	409,057 a
Bénéfice/perte d'exploitation	32,144 a	35,455 a	35,924 a	35,723 a	32,031 a
Revenus d'intérêts et dividendes	4,079 a	3,681 a	3,889 a	4,227 a	4,619 a
Dépenses d'intérêts sur les emprunts	11,396 a	11,636 a	11,713 a	12,135 a	11,948 a
Gains/pertes	2,320 a	1,019 a	-540 d	-304 c	567 a
Bénéfice avant impôt sur le revenu	27,147 a	28,517 a	27,560 a	27,512 a	25,269 a
Impôt sur le revenu	8,301 a	9,677 a	9,718 a	9,448 a	8,697 a
Part des gains des affiliées	2,099 a	1,895 a	2,376 a	2,238 a	2,537 a
Bénéfice avant gains extraordinaires	20,945 a	20,736 a	20,218 a	20,301 a	19,110 a
Gains extraordinaires	38 f	18 c	5 f	5 f	8 b
Bénéfice net	20,983 a	20,753 a	20,223 a	20,306 a	19,118 a

Tableau 2 - Total des branches d'activité non financières

	2000				2001
	1	2	3	4	1
	millions de dollars				
État de l'évolution de la situation financière					
Provenance					
Encaisse générée par l'exploitation	18,629 b	25,910 b	28,864 b	27,169 a	31,999 a
Bénéfice net	20,073 a	20,627 a	20,098 a	20,323 a	18,974 a
Éléments non monétaires	-3,097 f	5,840 f	9,014 f	7,507 f	13,158 b
<i>Dépréciation, épuisement et amortissement</i>	<i>17,338 a</i>	<i>18,364 a</i>	<i>18,503 a</i>	<i>19,061 a</i>	<i>18,989 a</i>
<i>Impôt sur le revenu différé</i>	<i>1,000 b</i>	<i>1,749 b</i>	<i>1,798 b</i>	<i>2,452 a</i>	<i>396 e</i>
<i>Fonds de roulement</i>	<i>-8,939 d</i>	<i>-1,080 e</i>	<i>-5,764 d</i>	<i>-1,105 c</i>	<i>-4,150 d</i>
<i>Autres éléments non monétaires</i>	<i>-12,496 b</i>	<i>-13,193 c</i>	<i>-5,524 b</i>	<i>-12,900 a</i>	<i>-2,077 f</i>
Transactions monétaires de la période antérieure	1,653 e	-558 e	-247 e	-662 d	-133 f
Encaisse générée par le financement	34,664 d	26,458 b	32,694 a	32,015 b	25,285 b
Augmentation des dépôts	-	-	-	-	-
Emprunts auprès de banques	4,494 d	118 f	445 f	4,772 b	1,509 f
Emprunts auprès des affiliées	2,839 f	1,217 e	12,312 a	2,857 d	6,974 d
Autres emprunts	7,824 f	13,525 a	4,350 d	4,521 c	10,026 a
<i>Acceptations bancaires et papier</i>	<i>-1,197 a</i>	<i>6,451 a</i>	<i>583 f</i>	<i>2,481 c</i>	<i>-380 f</i>
<i>Obligations</i>	<i>5,142 d</i>	<i>4,448 b</i>	<i>1,789 d</i>	<i>2,141 a</i>	<i>5,167 a</i>
<i>Hypothèques</i>	<i>868 f</i>	<i>531 f</i>	<i>1,218 d</i>	<i>1,042 e</i>	<i>2,743 b</i>
<i>Autres</i>	<i>3,010 f</i>	<i>2,094 c</i>	<i>760 f</i>	<i>-1,142 f</i>	<i>2,496 b</i>
Avoir	19,508 c	11,599 d	15,587 a	19,864 b	6,775 b
Total, encaisse	53,294 b	52,368 b	61,558 a	59,183 a	57,284 a
Utilisations					
Encaisse utilisée pour des placements	8,580 f	25,699 c	27,274 a	22,305 b	8,760 b
Placements dans des affiliées	9,532 e	26,027 c	25,803 a	23,369 b	6,861 b
Placements de portefeuille	-1,374 f	-318 e	521 f	961 d	1,239 c
Prêts	422 f	-10 b	950 f	-2,026 a	660 a
<i>Prêts hypothécaires</i>	<i>28 f</i>	<i>-177 e</i>	<i>617 f</i>	<i>-9 f</i>	<i>832 d</i>
<i>Prêts non hypothécaires</i>	<i>393 d</i>	<i>167 b</i>	<i>333 f</i>	<i>-2,017 a</i>	<i>-172 a</i>
Encaisse utilisée pour immobilisations	20,395 f	11,616 a	10,361 b	12,666 a	17,531 a
Encaisse utilisée pour dividendes	9,363 a	10,673 b	10,098 b	12,474 b	11,277 b
Utilisation totale de l'encaisse	38,338 d	47,988 b	47,733 a	47,445 a	37,568 a
Augmentation/diminution de l'encaisse	14,956 c	4,380 f	13,825 b	11,739 c	19,716 a
Certains postes, désaisonnalisés (DÉS.)					
Revenu d'exploitation	455,927	455,338	463,973	473,276	473,703
Bénéfice d'exploitation	34,040	35,120	35,275	34,813	33,931
Bénéfice avant gains extraordinaires	21,643	20,282	20,140	20,135	19,851
Bénéfice net	21,605	20,265	20,135	20,134	19,843
Ratios Sélectionnés					
Ratio des dettes à l'avoir	0.859	0.842	0.833	0.825	0.824
Marge bénéficiaire	7.5%	7.7%	7.6%	7.4%	7.2%
Rendement de l'avoir	10.8%	9.8%	9.5%	9.2%	8.9%
Rendement des capitaux employés	7.9%	7.6%	7.4%	7.2%	7.0%
Variation en pourcentage de certains postes					
Revenu d'exploitation (DÉS.)	1.2%	-0.1%	1.9%	2.0%	0.1%
Dépenses d'exploitation (DÉS.)	1.0%	-0.4%	2.0%	2.3%	0.3%
Bénéfice d'exploitation (DÉS.)	3.6%	3.2%	0.4%	-1.3%	-2.5%

Tableau 3 - Total des branches d'activité financières et assurances

	2000				2001
	1	2	3	4	1
	millions de dollars				
Bilan					
Actifs	2,218,427 a	2,239,062 a	2,287,954 a	2,301,176 a	2,335,479 a
Encaisse et dépôts	73,258 a	68,530 a	67,748 a	67,582 a	68,769 a
Comptes débiteurs et revenu couru	50,013 a	54,876 b	53,076 b	51,017 b	50,849 b
Stocks	-	-	-	-	-
Placements et comptes auprès des affiliées	123,033 a	131,269 b	141,140 a	136,009 b	138,701 b
Placements de portefeuille	836,000 a	842,475 a	871,398 a	873,111 a	884,567 a
Prêts	936,208 a	947,963 a	964,338 a	970,367 a	987,007 a
<i>Hypothécaires</i>	450,867 a	456,252 a	460,922 a	465,435 a	471,913 a
<i>Non hypothécaires</i>	485,342 a	491,710 a	503,416 a	504,932 a	515,094 a
Provision pour pertes sur placements et prêts	-11,237 a	-15,727 a	-18,362 a	-11,992 a	-12,260 a
Engagements des clients comme acceptations	51,991	52,196	52,828	53,362	54,325
Immobilisations, nettes	38,425 a	37,595 a	39,104 b	38,315 b	37,092 a
Autres actifs	120,735 a	119,885 a	116,686 a	123,405 a	126,429 a
Passifs	1,576,917 a	1,587,819 a	1,611,360 a	1,632,622 a	1,660,008 a
Dépôts	829,260 a	833,391 a	853,935 a	850,376 a	867,881 a
Passif actuariel des assureurs	122,608 a	122,843 a	123,158 a	121,974 a	121,977 a
Comptes créditeurs et exigibilités courues	81,133 a	78,147 a	78,454 a	81,618 a	82,323 a
Emprunts et comptes auprès des affiliées	52,349 b	50,724 b	42,900 b	48,241 b	48,341 b
Emprunts	211,907 a	212,434 a	218,454 a	220,232 a	222,870 a
<i>Emprunts et découverts</i>	26,150 b	22,121 b	22,422 b	21,246 b	22,020 d
<i>Auprès de banques</i>	9,472 c	9,011 d	8,951 c	6,769 c	6,688 c
<i>Auprès d'autres</i>	16,677 b	13,110 c	13,471 c	14,477 b	15,332 d
<i>Acceptations bancaires et papier</i>	85,431 a	85,570 a	83,649 a	85,615 a	84,302 a
<i>Obligations</i>	98,854 a	101,892 a	109,092 a	110,153 a	113,242 a
<i>Hypothèques</i>	1,473 d	2,852 f	3,291 f	3,218 f	3,306 f
Impôt sur le revenu différé	5,030 e	5,505 e	5,119 d	4,742 e	4,711 e
Engagements des clients comme acceptations	51,991	52,196	52,828	53,362	54,325
Autres passifs	222,639 a	232,578 a	236,513 a	252,077 a	257,580 a
Avoir	641,509 a	651,243 a	676,594 a	668,554 a	675,471 a
Capital-actions	72,615 a	74,125 a	73,284 a	75,116 a	76,720 a
Avoir des détenteurs d'unité	372,212 a	377,948 a	402,360 a	398,060 a	405,156 a
Engagements à l'égard des assurés	83,746	86,125	87,523	85,298	82,964
Surplus d'apport et autres	13,165 d	12,253 d	11,854 c	10,580 d	10,472 d
Bénéfices non répartis	99,771 a	100,793 a	101,572 a	99,501 a	100,159 a
État des résultats					
Revenu d'exploitation	58,291 a	60,180 a	59,278 a	59,668 a	58,273 a
Ventes de biens et de services	8,442 b	9,381 b	8,863 b	9,278 b	9,645 b
Primes	9,609 a	9,835 a	10,042 a	10,245 a	10,253 a
Contreparties de rentes	1,527 a	1,157 a	921 a	1,061 a	1,290 a
Revenus d'intérêts chargés au compte d'opération	24,835 a	26,032 a	27,041 a	27,615 a	27,887 a
Revenus de dividendes chargés au compte d'opération	2,602 a	2,633 a	2,609 a	2,907 a	2,992 a
Gains sur la vente de titres et autres actifs	7,197 b	6,497 a	5,178 d	3,863 d	1,583 f
Autres revenus d'exploitation	4,079 a	4,645 b	4,625 a	4,699 b	4,624 a
Dépenses d'exploitation	42,302 a	44,665 a	45,286 a	46,677 a	46,983 a
Dépréciation, épuisement et amortissement	1,186 b	1,185 b	1,147 a	1,251 a	1,301 a
Sinistres aux termes de contrats d'assurance	6,804 a	6,733 a	6,877 a	7,128 a	7,226 a
Sinistres aux termes de contrats de rentes	3,670 a	2,732 a	2,582 a	2,727 a	2,859 a
Augmentation normale du passif actuariel	-376 a	499 b	498 b	160 d	57 f
Dépenses d'intérêts chargés au compte d'opération	9,020 a	9,890 a	10,482 a	10,912 a	11,053 a
Autres dépenses d'exploitation	21,999 a	23,626 a	23,699 a	24,500 a	24,485 a
Bénéfice/perte d'exploitation	15,989 a	15,515 a	13,993 b	12,991 b	11,290 b
Revenus d'intérêts et dividendes	-	-	-	-	-
Dépenses d'intérêts sur les emprunts	3,505 a	3,731 a	3,928 a	4,097 a	4,113 a
Gains/pertes	1,014 e	609 d	100 f	-3,485 a	-1,279 a
Bénéfice avant impôt sur le revenu	13,498 a	12,392 a	10,165 b	5,408 c	5,898 d
Impôt sur le revenu	1,871 a	1,707 a	1,661 b	1,211 b	1,376 a
Part des gains des affiliées	189 c	278 b	207 b	252 d	233 e
Bénéfice avant gains extraordinaires	11,817 a	10,963 a	8,711 b	4,450 d	4,755 d
Gains extraordinaires	-3 a	-	-77 f	-77 f	28 f
Bénéfice net	11,814 a	10,963 a	8,634 b	4,373 d	4,784 d

Tableau 3 - Total des branches d'activité financières et assurances

	2000	2	3	4	2001
	1				1
	millions de dollars				
État de l'évolution de la situation financière					
Provenance					
Encaisse générée par l'exploitation	-19,469 f	16,735 c	18,564 b	6,308 d	9,908 d
Bénéfice net	7,333 b	10,832 a	8,617 b	4,252 d	4,798 d
Éléments non monétaires	-26,269 e	5,974 f	9,896 d	2,104 f	5,031 d
<i>Dépréciation, épuisement et amortissement</i>	<i>1,162 b</i>	<i>1,182 b</i>	<i>1,146 a</i>	<i>1,244 a</i>	<i>1,300 a</i>
<i>Impôt sur le revenu différé</i>	<i>186 d</i>	<i>266 c</i>	<i>101 d</i>	<i>-85 f</i>	<i>15 f</i>
<i>Fonds de roulement</i>	<i>732 f</i>	<i>-1,599 f</i>	<i>2,115 d</i>	<i>6,853 c</i>	<i>1,186 e</i>
<i>Autres éléments non monétaires</i>	<i>-28,350 e</i>	<i>6,124 f</i>	<i>6,533 e</i>	<i>-5,907 d</i>	<i>2,530 e</i>
<i>Transactions monétaires de la période antérieure</i>	<i>-532 c</i>	<i>-71 f</i>	<i>51 f</i>	<i>-49 f</i>	<i>78 f</i>
Encaisse générée par le financement	57,376 a	10,274 b	28,163 c	-4,675 f	19,055 a
Augmentation des dépôts	26,800 a	3,597 a	20,433 a	-4,651 a	16,860 a
Emprunts auprès de banques	1,909 c	-745 f	526 f	-2,285 f	161 f
Emprunts auprès des affiliées	-4,494 e	-790 f	-7,126 b	2,693 d	307 f
Autres emprunts	1,653 b	921 f	-687 f	996 f	1,158 c
<i>Acceptations bancaires et papier</i>	<i>3,245 a</i>	<i>58 f</i>	<i>-1,350 a</i>	<i>305 d</i>	<i>-3,001 a</i>
<i>Obligations</i>	<i>2,916 a</i>	<i>3,166 f</i>	<i>188 f</i>	<i>-493 f</i>	<i>3,725 a</i>
<i>Hypothèques</i>	<i>-127 f</i>	<i>1,389 f</i>	<i>498 d</i>	<i>-46 f</i>	<i>72 f</i>
<i>Autres</i>	<i>-4,381 a</i>	<i>-3,691 e</i>	<i>-23 f</i>	<i>1,230 e</i>	<i>362 e</i>
Avoir	31,508 b	7,290 b	15,016 d	-1,428 f	569 f
Total, encaisse	37,908 d	27,008 b	46,727 b	1,633 f	28,962 b
Utilisations					
Encaisse utilisée pour des placements	44,943 d	21,829 b	45,671 b	10,989 d	30,367 a
Placements dans des affiliées	-6,970 d	8,425 c	11,666 a	-2,651 f	1,546 d
Placements de portefeuille	22,420 f	1,271 e	17,703 d	7,827 d	12,631 b
Prêts	29,493 a	12,133 a	16,302 a	5,813 a	16,190 a
<i>Prêts hypothécaires</i>	<i>8,027 a</i>	<i>5,371 a</i>	<i>5,005 a</i>	<i>4,647 a</i>	<i>6,260 a</i>
<i>Prêts non hypothécaires</i>	<i>21,467 a</i>	<i>6,761 a</i>	<i>11,297 a</i>	<i>1,166 b</i>	<i>9,930 a</i>
Encaisse utilisée pour immobilisations	152 f	-53 f	1,837 f	-56 f	-428 f
Encaisse utilisée pour dividendes	4,340 f	3,252 a	3,623 a	10,119 a	9,503 a
Utilisation totale de l'encaisse	49,435 d	25,028 b	51,131 b	21,052 c	39,442 a
Augmentation/diminution de l'encaisse	-11,527 b	1,981 e	-4,404 f	-19,419 b	-10,480 b
Certains postes, désaisonnalisés (DÉS.)					
Revenu d'exploitation	57,960	60,301	59,770	59,387	57,922
Bénéfice d'exploitation	15,645	15,286	14,161	13,396	10,937
Bénéfice avant gains extraordinaires	11,752	11,049	8,696	4,442	4,663
Bénéfice net	11,755	11,049	8,773	4,519	4,635
Ratios Sélectionnés					
Ratio des dettes à l'avoir	0.412	0.404	0.386	0.402	0.402
Marge bénéficiaire	27.0%	25.3%	23.7%	22.6%	18.9%
Rendement de l'avoir	7.3%	6.8%	5.1%	2.7%	2.8%
Rendement des capitaux employés	6.7%	6.4%	5.3%	3.6%	3.7%
Variation en pourcentage de certains postes					
Revenu d'exploitation (DÉS.)	-0.1%	4.0%	-0.9%	-0.6%	-2.5%
Dépenses d'exploitation (DÉS.)	-4.6%	6.4%	1.3%	0.8%	2.2%
Bénéfice d'exploitation (DÉS.)	14.7%	-2.3%	-7.4%	-5.4%	-18.4%

Tableau 4 - Agriculture, foresterie, pêche et chasse

	2000				2001
	1	2	3	4	1
	millions de dollars				
Bilan					
Actifs	48,756 a	48,127 a	48,555 a	48,258 a	48,746 a
Encaisse et dépôts	2,941 d	2,526 d	2,529 e	2,459 c	2,542 c
Comptes débiteurs et revenu couru	1,887 a	1,710 a	1,656 a	1,661 a	1,674 a
Stocks	6,822 d	6,704 d	6,774 d	6,790 d	6,878 d
Placements et comptes auprès des affiliées	4,013 a	3,946 a	3,973 a	3,894 a	3,941 a
Placements de portefeuille	2,255 d	2,229 d	2,190 d	2,215 e	2,229 d
Prêts	2,118 f	2,106 f	2,112 f	2,088 f	2,115 f
<i>Hypothécaires</i>	1,057 f	1,053 f	1,055 f	1,044 f	1,057 f
<i>Non hypothécaires</i>	1,061 f	1,053 f	1,056 f	1,045 f	1,057 f
Provision pour pertes sur placements et prêts	-	-	-	-	-
Engagements des clients comme acceptations	-	-	-	-	-
Immobilisations, nettes	24,086 a	24,246 a	24,647 a	24,546 a	24,848 a
Autres actifs	4,634 c	4,660 c	4,675 c	4,604 d	4,520 d
Passifs	35,393 b	34,792 c	35,254 c	34,967 c	35,318 c
Dépôts	-	-	-	-	-
Passif actuariel des assureurs	-	-	-	-	-
Comptes créditeurs et exigibilités courues	3,751 b	3,573 b	3,509 b	3,469 b	3,514 b
Emprunts et comptes auprès des affiliées	9,735 f	9,802 f	9,810 f	9,636 f	9,774 f
Emprunts	13,810 c	13,870 c	13,803 c	13,794 c	13,989 c
<i>Emprunts et découverts</i>	7,335 c	7,250 c	7,318 b	7,315 b	7,429 b
<i>Auprès de banques</i>	3,323 c	3,353 c	3,435 b	3,465 b	3,519 b
<i>Auprès d'autres</i>	4,012 d	3,897 d	3,883 d	3,849 d	3,910 d
<i>Acceptations bancaires et papier</i>	304 d	697 d	564 e	564 e	571 d
<i>Obligations</i>	4,282 e	4,039 e	4,039 e	4,014 e	4,070 e
<i>Hypothèques</i>	1,890 d	1,884 d	1,882 d	1,901 d	1,919 d
Impôt sur le revenu différé	1,487 c	1,488 c	1,482 c	1,567 c	1,583 c
Engagements des clients comme acceptations	-	-	-	-	-
Autres passifs	6,610 f	6,059 f	6,649 f	6,502 f	6,457 f
Avoir	13,363 d	13,335 d	13,302 d	13,291 c	13,427 c
Capital-actions	5,580 a	5,497 a	5,507 a	5,479 a	5,563 a
Avoir des détenteurs d'unité	-	-	-	-	-
Engagements à l'égard des assurés	-	-	-	-	-
Surplus d'apport et autres	1,618 b	1,609 b	1,609 a	1,697 b	1,724 b
Bénéfices non répartis	6,165 e	6,229 e	6,186 e	6,115 e	6,140 e
État des résultats					
Revenu d'exploitation	8,544 a	8,802 b	8,761 a	9,052 a	8,472 a
Ventes de biens et de services	8,168 a	8,458 b	8,414 b	8,658 a	8,106 a
Primes	-	-	-	-	-
Contreparties de rentes	-	-	-	-	-
Revenus d'intérêts chargés au compte d'opération	-	-	-	-	-
Revenus de dividendes chargés au compte d'opération	-	-	-	-	-
Gains sur la vente de titres et autres actifs	-	-	-	-	-
Autres revenus d'exploitation	376 c	344 d	347 d	394 f	366 d
Dépenses d'exploitation	8,061 a	8,285 b	8,250 a	8,521 a	7,975 a
Dépréciation, épuisement et amortissement	978 a	902 b	871 b	930 d	929 c
Sinistres aux termes de contrats d'assurance	-	-	-	-	-
Sinistres aux termes de contrats de rentes	-	-	-	-	-
Augmentation normale du passif actuariel	-	-	-	-	-
Dépenses d'intérêts chargés au compte d'opération	-	-	-	-	-
Autres dépenses d'exploitation	7,083 a	7,384 b	7,379 a	7,592 a	7,047 a
Bénéfice/perte d'exploitation	483 d	516 b	512 e	531 d	497 c
Revenus d'intérêts et dividendes	92 d	86 d	83 d	92 e	89 d
Dépenses d'intérêts sur les emprunts	471 d	455 d	434 b	463 d	459 b
Gains/pertes	7 f	14 c	-18 e	-5 f	2 f
Bénéfice avant impôt sur le revenu	110 e	161 c	143 f	155 d	130 c
Impôt sur le revenu	44 b	63 d	-16 c	-31 a	50 b
Part des gains des affiliées	1	1	-	1	2
Bénéfice avant gains extraordinaires	67 d	99 c	159 f	187 c	82 d
Gains extraordinaires	-	-	-	-	-
Bénéfice net	67 d	99 c	159 f	187 c	82 d

Tableau 4 - Agriculture, foresterie, pêche et chasse

	2000	2	3	4	2001	
	1	millions de dollars				1
État de l'évolution de la situation financière						
Provenance						
Encaisse générée par l'exploitation	777 d	486 f	1,481 c	1,050 d	975 d	
Bénéfice net	46 e	99 c	159 f	186 c	82 d	
Éléments non monétaires	728 f	403 b	1,292 e	866 c	895 f	
<i>Dépréciation, épuisement et amortissement</i>	969 b	902 b	871 b	929 d	929 c	
<i>Impôt sur le revenu différé</i>	3 a	42 f	42 e	-74 a	43 f	
<i>Fonds de roulement</i>	-652 f	79 b	-160 f	136 f	-84 f	
<i>Autres éléments non monétaires</i>	407 e	-620 c	539 f	-124 f	7 e	
Transactions monétaires de la période antérieure	3 f	-17 b	30 f	-3 d	-2 c	
Encaisse générée par le financement	1,016 d	43 f	11 d	-228 e	467 c	
Augmentation des dépôts	-	-	-	-	-	
Emprunts auprès de banques	308 f	27 c	83 d	15 c	57 b	
Emprunts auprès des affiliées	376 f	66 f	31 f	-167 d	148 a	
Autres emprunts	298 d	20 b	-129 a	-118 d	150 f	
<i>Acceptations bancaires et papier</i>	-403 a	393 c	-130 a	-13 a	8 a	
<i>Obligations</i>	429 f	-248 a	9 e	-36 f	58 f	
<i>Hypothèques</i>	83 f	-9 f	3 d	-23 f	20 d	
<i>Autres</i>	189 a	-117 b	-10 a	-46 a	63 d	
Avoir	34 a	-70 a	26 a	41 b	112 a	
Total, encaisse	1,793 a	529 f	1,492 e	822 f	1,442 c	
Utilisations						
Encaisse utilisée pour des placements	151 f	-78 b	31 f	-112 f	103 f	
Placements dans des affiliées	84 a	-41 a	34 a	-119 a	58 b	
Placements de portefeuille	29 f	-25 d	-10 f	31 f	17 f	
Prêts	38 e	-12 d	7 f	-24 f	28 f	
<i>Prêts hypothécaires</i>	21 f	-4 f	3 f	-12 f	14 f	
<i>Prêts non hypothécaires</i>	17 a	-7 d	5 d	-12 f	14 c	
Encaisse utilisée pour immobilisations	276 b	144 f	473 c	-195 f	327 f	
Encaisse utilisée pour dividendes	172 a	190 a	190 a	169 a	172 a	
Utilisation totale de l'encaisse	598 d	256 f	693 f	-137 f	602 f	
Augmentation/diminution de l'encaisse	1,194 d	273 f	799 f	959 f	840 d	
Certains postes, désaisonnalisés (DÉS.)						
Revenu d'exploitation	8,754	8,784	8,801	8,821	8,678	
Bénéfice d'exploitation	503	505	508	526	525	
Bénéfice avant gains extraordinaires	83	99	143	188	99	
Bénéfice net	83	99	143	188	99	
Ratios Sélectionnés						
Ratio des dettes à l'avoir	1.762	1.775	1.775	1.763	1.770	
Marge bénéficiaire	5.7%	5.7%	5.8%	6.0%	6.0%	
Rendement de l'avoir	2.5%	3.0%	4.3%	5.7%	2.9%	
Rendement des capitaux employés	4.5%	5.4%	5.6%	5.9%	5.3%	
Variation en pourcentage de certains postes						
Revenu d'exploitation (DÉS.)	-0.1%	0.3%	0.2%	0.2%	-1.6%	
Dépenses d'exploitation (DÉS.)	0.4%	0.3%	0.2%	0.0%	-1.7%	
Bénéfice d'exploitation (DÉS.)	-7.0%	0.3%	0.6%	3.6%	-0.3%	

Tableau 5 - Extraction de pétrole, de gaz et de charbon

	2000				2001
	1	2	3	4	1
	millions de dollars				
Bilan					
Actifs	138,331 a	138,486 a	140,480 a	144,318 a	147,062 a
Encaisse et dépôts	2,095 a	1,161 a	1,341 b	1,414 b	1,959 a
Comptes débiteurs et revenu couru	8,043 a	8,836 a	9,513 a	11,053 a	11,062 a
Stocks	1,891 a	2,129 a	2,368 a	2,443 a	2,353 a
Placements et comptes auprès des affiliées	17,580 a	18,638 a	19,225 a	19,079 a	19,898 b
Placements de portefeuille	1,038 c	1,249 c	854 a	1,225 a	1,803 a
Prêts	181	179	178	157	155
<i>Hypothécaires</i>	89	88	87	76	76
<i>Non hypothécaires</i>	92	91	91	80	79
Provision pour pertes sur placements et prêts	-	-	-	-	-
Engagements des clients comme acceptations	-	-	-	-	-
Immobilisations, nettes	105,022 a	103,272 a	103,703 a	105,264 a	105,995 a
Autres actifs	2,481 a	3,022 a	3,298 a	3,684 a	3,836 b
Passifs	87,050 a	86,204 a	86,578 a	88,154 a	88,460 a
Dépôts	-	-	-	-	-
Passif actuariel des assureurs	-	-	-	-	-
Comptes créditeurs et exigibilités courues	10,848 a	10,766 a	11,865 a	13,875 a	15,149 a
Emprunts et comptes auprès des affiliées	12,844 a	12,026 a	11,028 a	12,616 a	12,576 a
Emprunts	44,373 a	43,057 a	42,931 a	40,051 a	39,552 a
<i>Emprunts et découverts</i>	<i>13,011 a</i>	<i>12,943 a</i>	<i>12,392 a</i>	<i>12,964 a</i>	<i>12,657 b</i>
<i>Auprès de banques</i>	<i>10,926 a</i>	<i>10,886 b</i>	<i>10,538 a</i>	<i>11,152 a</i>	<i>10,726 b</i>
<i>Auprès d'autres</i>	<i>2,084 b</i>	<i>2,057 b</i>	<i>1,855 b</i>	<i>1,813 b</i>	<i>1,931 b</i>
<i>Acceptations bancaires et papier</i>	<i>15,206 c</i>	<i>13,797 b</i>	<i>15,380 b</i>	<i>11,874 a</i>	<i>11,210 a</i>
<i>Obligations</i>	<i>15,971 a</i>	<i>16,241 a</i>	<i>15,083 a</i>	<i>15,140 a</i>	<i>15,611 b</i>
<i>Hypothèques</i>	<i>184</i>	<i>76</i>	<i>75</i>	<i>72</i>	<i>73</i>
Impôt sur le revenu différé	15,590 a	17,006 a	17,776 a	19,296 a	20,045 a
Engagements des clients comme acceptations	-	-	-	-	-
Autres passifs	3,395 b	3,350 b	2,978 b	2,316 c	1,138 f
Avoir	51,281 a	52,282 a	53,902 a	56,164 a	58,602 a
Capital-actions	40,128 a	39,909 b	39,952 b	40,327 b	37,286 b
Avoir des détenteurs d'unité	-	-	-	-	-
Engagements à l'égard des assurés	-	-	-	-	-
Surplus d'apport et autres	5,002 b	4,898 b	4,786 b	4,327 b	4,395 b
Bénéfices non répartis	6,151 d	7,475 d	9,165 c	11,510 c	16,921 b
État des résultats					
Revenu d'exploitation	16,280 a	16,583 a	17,948 a	20,891 a	21,047 a
Ventes de biens et de services	16,165 a	16,480 a	17,843 a	20,753 a	20,913 a
Primes	-	-	-	-	-
Contreparties de rentes	-	-	-	-	-
Revenus d'intérêts chargés au compte d'opération	-	-	-	-	-
Revenus de dividendes chargés au compte d'opération	-	-	-	-	-
Gains sur la vente de titres et autres actifs	-	-	-	-	-
Autres revenus d'exploitation	115 a	102 a	105 e	139 d	134 d
Dépenses d'exploitation	12,606 a	12,422 a	12,961 a	14,169 a	13,879 a
Dépréciation, épuisement et amortissement	2,543 a	2,611 a	2,609 a	2,684 a	2,642 a
Sinistres aux termes de contrats d'assurance	-	-	-	-	-
Sinistres aux termes de contrats de rentes	-	-	-	-	-
Augmentation normale du passif actuariel	-	-	-	-	-
Dépenses d'intérêts chargés au compte d'opération	-	-	-	-	-
Autres dépenses d'exploitation	10,063 a	9,812 a	10,353 a	11,485 a	11,237 a
Bénéfice/perte d'exploitation	3,674 a	4,160 b	4,987 a	6,722 a	7,168 a
Revenus d'intérêts et dividendes	157 a	88 a	174 a	198 a	168 a
Dépenses d'intérêts sur les emprunts	870 a	862 a	883 a	862 a	814 a
Gains/pertes	-14 d	57 c	52 f	-97 a	52
Bénéfice avant impôt sur le revenu	2,947 a	3,444 b	4,329 a	5,961 a	6,573 a
Impôt sur le revenu	1,198 b	1,437 b	1,742 b	2,463 a	2,812 a
Part des gains des affiliées	450	411 a	363 a	474 a	507 a
Bénéfice avant gains extraordinaires	2,199 a	2,418 a	2,951 a	3,973 a	4,268 a
Gains extraordinaires	-	-	-	-	-
Bénéfice net	2,199 a	2,418 a	2,951 a	3,973 a	4,268 a

Tableau 5 - Extraction de pétrole, de gaz et de charbon

	2000				2001
	1	2	3	4	1
	millions de dollars				
État de l'évolution de la situation financière					
Provenance					
Encaisse générée par l'exploitation	5,990 c	4,345 b	5,939 b	6,304 a	6,651 a
Bénéfice net	2,100 a	2,418 a	2,951 a	3,968 a	4,260 a
Éléments non monétaires	4,026 c	1,915 b	3,021 b	2,637 a	2,328 b
<i>Dépréciation, épuisement et amortissement</i>	<i>2,364 a</i>	<i>2,611 a</i>	<i>2,609 a</i>	<i>2,683 a</i>	<i>2,609 a</i>
<i>Impôt sur le revenu différé</i>	<i>785 b</i>	<i>1,097 b</i>	<i>1,355 b</i>	<i>1,340 a</i>	<i>532 d</i>
<i>Fonds de roulement</i>	<i>992 e</i>	<i>-644 d</i>	<i>154 f</i>	<i>391 d</i>	<i>1,239 b</i>
<i>Autres éléments non monétaires</i>	<i>-115 f</i>	<i>-1,149 b</i>	<i>-1,098 b</i>	<i>-1,777 a</i>	<i>-2,052 b</i>
Transactions monétaires de la période antérieure	-137 c	12 f	-33 d	-300 b	63
Encaisse générée par le financement	5,953 f	2,079 b	942 f	1,905 a	1,431 a
Augmentation des dépôts	-	-	-	-	-
Emprunts auprès de banques	831 d	-211 e	334 f	815 d	109 b
Emprunts auprès des affiliées	1,862 d	-1,348 a	-123 f	2,128 a	-23 f
Autres emprunts	408 d	2,940 a	-328 f	-2,466 b	444 b
<i>Acceptations bancaires et papier</i>	<i>-1,134 a</i>	<i>2,845 a</i>	<i>-313 e</i>	<i>-2,483 b</i>	<i>-207 a</i>
<i>Obligations</i>	<i>1,538 e</i>	<i>144 b</i>	<i>4 f</i>	<i>51 e</i>	<i>428 a</i>
<i>Hypothèques</i>	<i>5</i>	<i>-</i>	<i>-</i>	<i>-3</i>	<i>1</i>
<i>Autres</i>	<i>-2 f</i>	<i>-48 a</i>	<i>-19 f</i>	<i>-31 f</i>	<i>222 d</i>
Avoir	2,853 f	697 b	1,059 d	1,428 c	901 a
Total, encaisse	11,943 e	6,424 b	6,880 b	8,209 a	8,082 a
Utilisations					
Encaisse utilisée pour des placements	623 e	2,052 a	889 c	1,207 a	752 a
Placements dans des affiliées	771 a	1,857 a	1,265 a	855 a	177 a
Placements de portefeuille	-172 f	198 a	-375 e	373 a	577 a
Prêts	25	-2	-1	-21	-2
<i>Prêts hypothécaires</i>	<i>14</i>	<i>-1</i>	<i>-</i>	<i>-11</i>	<i>-1</i>
<i>Prêts non hypothécaires</i>	<i>11</i>	<i>-1</i>	<i>-</i>	<i>-11</i>	<i>-1</i>
Encaisse utilisée pour immobilisations	6,890 f	2,367 c	2,746 d	3,829 a	3,690 a
Encaisse utilisée pour dividendes	299 d	390 e	453 d	504 e	351 b
Utilisation totale de l'encaisse	7,811 f	4,810 b	4,087 c	5,540 a	4,793 a
Augmentation/diminution de l'encaisse	4,132 d	1,614 b	2,793 a	2,669 a	3,289 a
Certains postes, désaisonnalisés (DÉS.)					
Revenu d'exploitation	16,387	17,258	18,172	19,886	21,083
Bénéfice d'exploitation	3,573	4,526	5,093	6,351	7,016
Bénéfice avant gains extraordinaires	2,100	2,513	2,979	3,947	4,166
Bénéfice net	2,100	2,513	2,979	3,947	4,166
Ratios Sélectionnés					
Ratio des dettes à l'avoir	1.116	1.054	1.001	0.938	0.890
Marge bénéficiaire	21.8%	26.2%	28.0%	31.9%	33.3%
Rendement de l'avoir	16.4%	19.2%	22.1%	28.1%	28.4%
Rendement des capitaux employés	9.8%	11.4%	13.1%	16.5%	16.8%
Variation en pourcentage de certains postes					
Revenu d'exploitation (DÉS.)	16.1%	5.3%	5.3%	9.4%	6.0%
Dépenses d'exploitation (DÉS.)	10.0%	-0.6%	2.7%	3.5%	3.9%
Bénéfice d'exploitation (DÉS.)	45.0%	26.7%	12.5%	24.7%	10.5%

Tableau 6 - Extraction minière, sauf l'extraction de pétrole, de gaz et de charbon

	2000				2001
	1	2	3	4	1
	millions de dollars				
Bilan					
Actifs	74,765 a	75,946 a	76,327 a	76,488 a	79,320 a
Encaisse et dépôts	1,607 a	1,517 a	1,484 a	1,628 a	1,695 a
Comptes débiteurs et revenu couru	4,388 a	4,001 a	4,145 a	3,984 a	4,298 a
Stocks	3,135 a	3,350 a	3,208 a	3,300 a	3,312 a
Placements et comptes auprès des affiliées	29,514 a	30,560 a	31,566 a	30,899 a	32,441 a
Placements de portefeuille	948 c	1,004 c	955 c	981 c	994 d
Prêts	146	147	110	105	105
<i>Hypothécaires</i>	69	69	43	43	44
<i>Non hypothécaires</i>	77	78	67	61	61
Provision pour pertes sur placements et prêts	-	-	-	-	-
Engagements des clients comme acceptations	-	-	-	-	-
Immobilisations, nettes	32,286 a	32,666 a	32,090 a	32,891 a	33,583 b
Autres actifs	2,742 d	2,702 d	2,768 d	2,699 e	2,892 f
Passifs	31,503 a	31,433 a	31,351 a	31,822 a	32,433 a
Dépôts	-	-	-	-	-
Passif actuariel des assureurs	-	-	-	-	-
Comptes créditeurs et exigibilités courues	4,429 a	4,625 a	4,577 a	4,888 a	4,884 a
Emprunts et comptes auprès des affiliées	6,689 a	6,832 a	7,121 a	7,315 a	7,535 a
Emprunts	12,852 a	12,736 a	12,887 a	12,725 a	13,184 a
<i>Emprunts et découverts</i>	5,511 b	5,537 b	5,648 b	5,407 b	5,945 b
<i>Auprès de banques</i>	4,134 b	4,238 b	4,398 b	4,136 b	4,606 b
<i>Auprès d'autres</i>	1,377 a	1,299 a	1,250 a	1,271 a	1,339 b
<i>Acceptations bancaires et papier</i>	1,856 d	1,718 d	1,801	1,831	1,941
<i>Obligations</i>	5,386 a	5,374 a	5,335 a	5,378 a	5,198 a
<i>Hypothèques</i>	98	107 d	103 d	109 d	101 d
Impôt sur le revenu différé	5,991 a	6,044 a	6,099 a	6,116 a	6,239 a
Engagements des clients comme acceptations	-	-	-	-	-
Autres passifs	1,542 d	1,196 f	666 b	777 b	592 c
Avoir	43,263 a	44,513 a	44,976 a	44,666 a	46,887 a
Capital-actions	35,638 a	35,429 a	33,699 a	33,050 a	34,520 a
Avoir des détenteurs d'unité	-	-	-	-	-
Engagements à l'égard des assurés	-	-	-	-	-
Surplus d'apport et autres	3,761 b	3,478 a	3,391 a	3,746 a	3,781 a
Bénéfices non répartis	3,863 e	5,606 c	7,885 b	7,870 a	8,586 b
État des résultats					
Revenu d'exploitation	6,552 a	6,588 a	6,332 a	6,306 a	6,530 a
Ventes de biens et de services	6,344 a	6,357 a	6,135 a	6,127 a	6,345 a
Primes	-	-	-	-	-
Contreparties de rentes	-	-	-	-	-
Revenus d'intérêts chargés au compte d'opération	-	-	-	-	-
Revenus de dividendes chargés au compte d'opération	-	-	-	-	-
Gains sur la vente de titres et autres actifs	-	-	-	-	-
Autres revenus d'exploitation	208 a	232 a	197 a	179 a	185 a
Dépenses d'exploitation	5,706 a	5,683 a	5,596 a	5,686 a	5,993 a
Dépréciation, épuisement et amortissement	591 a	583 a	566 a	583 a	645 b
Sinistres aux termes de contrats d'assurance	-	-	-	-	-
Sinistres aux termes de contrats de rentes	-	-	-	-	-
Augmentation normale du passif actuariel	-	-	-	-	-
Dépenses d'intérêts chargés au compte d'opération	-	-	-	-	-
Autres dépenses d'exploitation	5,116 a	5,100 a	5,030 a	5,103 a	5,348 a
Bénéfice/perte d'exploitation	846 a	906 a	736 a	620 b	536 c
Revenus d'intérêts et dividendes	527 a	424 a	418 a	502 a	497 a
Dépenses d'intérêts sur les emprunts	344 a	293 a	283 a	299 a	333 a
Gains/pertes	-68 a	-56 a	-177 f	-150 b	-10 b
Bénéfice avant impôt sur le revenu	962 a	980 a	694 d	673 b	690 b
Impôt sur le revenu	326 a	368 a	240 a	282 b	274 b
Part des gains des affiliées	149 a	125 a	105 a	140 a	139 a
Bénéfice avant gains extraordinaires	784 a	737 a	559 d	531 b	554 b
Gains extraordinaires	-	-	-	-1 f	8
Bénéfice net	784 a	737 a	559 d	530 b	562 b

Tableau 6 - Extraction minière, sauf l'extraction de pétrole, de gaz et de charbon

	2000	2	3	4	2001
	1	2	3	4	1
	millions de dollars				
État de l'évolution de la situation financière					
Provenance					
Encaisse générée par l'exploitation	945 c	1,356 b	338 f	1,372 b	306 f
Bénéfice net	767 a	705 a	552 d	518 b	530 b
Éléments non monétaires	115 f	663 d	-213 f	865 d	-195 f
<i>Dépréciation, épuisement et amortissement</i>	556 a	564 a	556 a	577 a	632 b
<i>Impôt sur le revenu différé</i>	66 b	93 b	-19 f	48 d	43 a
<i>Fonds de roulement</i>	-13 f	421 c	-53 e	353 b	-291 a
<i>Autres éléments non monétaires</i>	-494 d	-414 e	-698 d	-113 f	-579 d
Transactions monétaires de la période antérieure	62	-12 c	-1 f	-11 b	-29
Encaisse générée par le financement	303 f	128 f	1,123 b	-109 e	1,893 a
Augmentation des dépôts	-	-	-	-	-
Emprunts auprès de banques	-46 d	63 d	123 d	-318 a	493 a
Emprunts auprès des affiliées	90 c	180 d	280 a	195 a	171 a
Autres emprunts	26 e	-120 d	542 a	-72 a	19 b
<i>Acceptations bancaires et papier</i>	13 f	-46 c	483	29	110
<i>Obligations</i>	65 a	7 f	25 a	-127 a	-145 a
<i>Hypothèques</i>	-1	10 f	3 b	7 a	1 f
<i>Autres</i>	-51 a	-90 c	31 d	19 c	53 a
Avoir	233 f	5 f	179 e	86 b	1,211 a
Total, encaisse	1,247 f	1,484 c	1,461 b	1,262 c	2,200 b
Utilisations					
Encaisse utilisée pour des placements	-691 f	593 a	932 b	-210 a	1,495 a
Placements dans des affiliées	-575 f	522 a	924 b	-247 a	1,518 a
Placements de portefeuille	-119 a	70 b	3 f	37 a	-23 b
Prêts	3	1	5	-	-
<i>Prêts hypothécaires</i>	1	1	-	-	-
<i>Prêts non hypothécaires</i>	2	1	5	-	-
Encaisse utilisée pour immobilisations	600 e	353 e	49 f	279 f	106 f
Encaisse utilisée pour dividendes	250	194	180	257	169
Utilisation totale de l'encaisse	160 f	1,141 b	1,161 c	327 f	1,770 b
Augmentation/diminution de l'encaisse	1,088 d	344 e	300 f	936 a	429 b
Certains postes, désaisonnalisés (DÉS.)					
Revenu d'exploitation	6,390	6,518	6,500	6,371	6,371
Bénéfice d'exploitation	782	868	817	641	482
Bénéfice avant gains extraordinaires	784	737	559	531	554
Bénéfice net	784	737	559	531	547
Ratios Sélectionnés					
Ratio des dettes à l'avoir	0.452	0.440	0.445	0.449	0.442
Marge bénéficiaire	12.2%	13.3%	12.6%	10.1%	7.6%
Rendement de l'avoir	7.2%	6.6%	5.0%	4.8%	4.7%
Rendement des capitaux employés	6.6%	5.8%	4.6%	4.6%	4.6%
Variation en pourcentage de certains postes					
Revenu d'exploitation (DÉS.)	1.6%	2.0%	-0.3%	-2.0%	0.0%
Dépenses d'exploitation (DÉS.)	-2.4%	0.8%	0.6%	0.8%	2.8%
Bénéfice d'exploitation (DÉS.)	43.8%	10.9%	-5.9%	-21.6%	-24.8%

Tableau 7 - Services publics

	2000				2001
	1	2	3	4	1
	millions de dollars				
Bilan					
Actifs	36,152 a	35,590 a	37,911 a	41,756 a	41,915 a
Encaisse et dépôts	721 a	987 c	865 b	916 a	933 a
Comptes débiteurs et revenu couru	3,561 a	3,505 a	4,519 a	6,973 a	6,952 a
Stocks	983 a	926 a	1,298 a	1,388 a	1,363 a
Placements et comptes auprès des affiliées	5,112 a	5,136 a	5,165 a	5,387 a	5,519 a
Placements de portefeuille	191 d	289 f	263 f	241 e	152 c
Prêts	5	5	5	6	6
<i>Hypothécaires</i>	4	4	4	5	5
<i>Non hypothécaires</i>	1	1	1	1	1
Provision pour pertes sur placements et prêts	-	-	-	-	-
Engagements des clients comme acceptations	-	-	-	-	-
Immobilisations, nettes	23,368 a	22,474 a	22,989 a	23,485 a	23,944 a
Autres actifs	2,211 a	2,269 a	2,806 a	3,360 a	3,046 a
Passifs	19,980 a	20,278 a	22,567 a	25,917 a	26,022 a
Dépôts	-	-	-	-	-
Passif actuariel des assureurs	-	-	-	-	-
Comptes créditeurs et exigibilités courues	3,823 a	4,208 a	5,145 a	7,207 a	7,169 a
Emprunts et comptes auprès des affiliées	784 a	997 f	1,386 e	1,091 d	801 a
Emprunts	14,229 a	13,451 a	14,263 a	15,259 a	15,532 a
<i>Emprunts et découverts</i>	1,134 c	1,028 c	1,078 c	1,417 b	1,599 d
<i>Auprès de banques</i>	696 d	644 d	725 d	902 a	998 a
<i>Auprès d'autres</i>	438 b	383 a	353 b	515 d	601 f
<i>Acceptations bancaires et papier</i>	1,058 b	908 a	1,252 a	1,223	1,193 a
<i>Obligations</i>	11,473 a	11,267 a	11,685 a	12,384 a	12,492 a
<i>Hypothèques</i>	564 a	248 a	248 a	234 e	248 f
Impôt sur le revenu différé	639 b	697 b	751 b	717 a	604 b
Engagements des clients comme acceptations	-	-	-	-	-
Autres passifs	505 d	925 b	1,023 b	1,643 a	1,916 a
Avoir	16,172 a	15,312 a	15,344 a	15,839 a	15,893 a
Capital-actions	9,274 b	8,550 a	8,659 b	9,102 a	9,110 a
Avoir des détenteurs d'unité	-	-	-	-	-
Engagements à l'égard des assurés	-	-	-	-	-
Surplus d'apport et autres	2,156 a	2,046 a	2,070 a	2,247 a	2,272 a
Bénéfices non répartis	4,743 b	4,716 b	4,615 b	4,490 a	4,511 b
État des résultats					
Revenu d'exploitation	8,918 a	10,129 a	14,148 a	16,731 a	19,676 a
Ventes de biens et de services	8,780 a	10,016 a	14,026 a	16,536 a	19,462 a
Primes	-	-	-	-	-
Contreparties de rentes	-	-	-	-	-
Revenus d'intérêts chargés au compte d'opération	-	-	-	-	-
Revenus de dividendes chargés au compte d'opération	-	-	-	-	-
Gains sur la vente de titres et autres actifs	-	-	-	-	-
Autres revenus d'exploitation	138 a	114 a	122 a	195 a	213 a
Dépenses d'exploitation	7,930 a	9,621 a	13,694 a	16,347 a	19,234 a
Dépréciation, épuisement et amortissement	321 a	310 a	336 a	375 a	410 a
Sinistres aux termes de contrats d'assurance	-	-	-	-	-
Sinistres aux termes de contrats de rentes	-	-	-	-	-
Augmentation normale du passif actuariel	-	-	-	-	-
Dépenses d'intérêts chargés au compte d'opération	-	-	-	-	-
Autres dépenses d'exploitation	7,609 a	9,310 a	13,358 a	15,972 a	18,824 a
Bénéfice/perte d'exploitation	988 a	509 a	454 a	384 b	442 a
Revenus d'intérêts et dividendes	37 a	70 a	56 b	77 a	100 a
Dépenses d'intérêts sur les emprunts	282 a	277 a	298 a	327 a	360 a
Gains/pertes	1 d	-	-23	34 a	-5 a
Bénéfice avant impôt sur le revenu	745 a	302 a	189 b	167 c	178 b
Impôt sur le revenu	207 a	113 a	98 a	80 c	43 b
Part des gains des affiliées	115	65	16	137	138
Bénéfice avant gains extraordinaires	653 a	254 a	106 d	223 b	272 b
Gains extraordinaires	-	-	-	2	-
Bénéfice net	653 a	254 a	106 d	225 b	272 b

Tableau 7 - Services publics

	2000				2001
	1	2	3	4	1
	millions de dollars				
État de l'évolution de la situation financière					
Provenance					
Encaisse générée par l'exploitation	1,167 a	973 a	-439 a	-71 f	921 b
Bénéfice net	650 a	253 a	106 d	223 b	270 b
Éléments non monétaires	542 a	723 a	-534 a	-259 c	651 b
<i>Dépréciation, épuisement et amortissement</i>	307 a	303 a	336 a	371 a	408 a
<i>Impôt sur le revenu différé</i>	1 a	24 a	9 a	-18 a	-161 a
<i>Fonds de roulement</i>	628 a	105 d	-404 a	-475 b	56 f
<i>Autres éléments non monétaires</i>	-394 a	292 b	-475 a	-136 c	349 b
Transactions monétaires de la période antérieure	-25 d	-4 d	-11 f	-35 f	- f
Encaisse générée par le financement	-661 a	191 b	1,170 b	1,300 b	-10 f
Augmentation des dépôts	-	-	-	-	-
Emprunts auprès de banques	59 a	-22 f	62 f	205 f	-5 f
Emprunts auprès des affiliées	-157 a	-131 a	363 d	-255 a	3 f
Autres emprunts	-487 a	215 a	680 a	816 c	94 f
<i>Acceptations bancaires et papier</i>	-503 a	105 a	342 a	-22 f	-30 f
<i>Obligations</i>	6 b	69 c	371 a	779 b	48 d
<i>Hypothèques</i>	-1	85 a	-1 b	-13 f	1 f
<i>Autres</i>	12 a	-43 a	-32 a	71 a	76 f
Avoir	-76 a	128 a	65 b	534 d	-103 f
Total, encaisse	506 a	1,164 a	731 b	1,229 b	911 a
Utilisations					
Encaisse utilisée pour des placements	230 a	90 a	-28 a	102 f	-95 a
Placements dans des affiliées	207 a	76 a	7 b	107 f	-92 a
Placements de portefeuille	23 d	13 c	-35 a	-5 f	-3 f
Prêts	- e	-	-	-	-
<i>Prêts hypothécaires</i>	-	-	-	-	-
<i>Prêts non hypothécaires</i>	- e	-	-	-	-
Encaisse utilisée pour immobilisations	-550 a	760 a	346 c	536 a	360 a
Encaisse utilisée pour dividendes	210 a	252 a	247 a	277 b	239
Utilisation totale de l'encaisse	-109 a	1,102 a	565 b	915 b	505 a
Augmentation/diminution de l'encaisse	615 a	62 d	166 e	314 b	406 c
Certains postes, désaisonnalisés (DÉS.)					
Revenu d'exploitation	8,918	10,129	14,148	16,731	19,676
Bénéfice d'exploitation	988	509	454	384	442
Bénéfice avant gains extraordinaires	653	254	106	223	272
Bénéfice net	653	254	106	225	272
Ratios Sélectionnés					
Ratio des dettes à l'avoir	0.928	0.944	1.020	1.032	1.028
Marge bénéficiaire	11.1%	5.0%	3.2%	2.3%	2.2%
Rendement de l'avoir	16.2%	6.6%	2.8%	5.6%	6.8%
Rendement des capitaux employés	7.5%	7.2%	6.1%	5.9%	2.7%
Variation en pourcentage de certains postes					
Revenu d'exploitation (DÉS.)	10.9%	13.6%	39.7%	18.3%	17.6%
Dépenses d'exploitation (DÉS.)	6.6%	21.3%	42.3%	19.4%	17.7%
Bénéfice d'exploitation (DÉS.)	64.2%	-48.5%	-10.8%	-15.4%	15.1%

Tableau 8 - Construction

	2000				2001
	1	2	3	4	1
	millions de dollars				
Bilan					
Actifs	95,402 b	94,780 b	96,796 b	96,666 b	97,437 b
Encaisse et dépôts	7,085 c	6,802 e	7,163 d	6,777 c	6,645 c
Comptes débiteurs et revenu couru	13,856 b	14,066 b	14,670 b	14,111 b	14,098 b
Stocks	15,821 d	15,754 d	16,808 d	15,677 d	14,784 c
Placements et comptes auprès des affiliées	18,802 d	18,994 d	18,051 d	18,571 d	19,361 d
Placements de portefeuille	3,343 e	3,252 e	3,234 e	3,244 e	3,037 f
Prêts	4,719 e	3,945 f	4,195 e	4,326 e	4,704 e
<i>Hypothécaires</i>	2,992 e	2,577 f	2,765 e	2,634 e	2,909 e
<i>Non hypothécaires</i>	1,727 f	1,368 f	1,429 f	1,692 f	1,794 f
Provision pour pertes sur placements et prêts	-	-	-	-	-
Engagements des clients comme acceptations	-	-	-	-	-
Immobilisations, nettes	24,051 c	24,954 c	25,045 c	25,952 c	26,571 c
Autres actifs	7,726 e	7,014 e	7,630 e	8,007 e	8,238 e
Passifs	73,525 b	73,269 b	75,498 b	75,391 b	77,043 b
Dépôts	-	-	-	-	-
Passif actuariel des assureurs	-	-	-	-	-
Comptes créditeurs et exigibilités courues	19,206 b	19,763 c	20,137 b	20,228 c	21,342 c
Emprunts et comptes auprès des affiliées	15,610 e	15,566 e	16,277 e	16,243 e	16,429 d
Emprunts	27,852 c	27,896 c	28,367 c	28,314 c	28,534 c
<i>Emprunts et découverts</i>	14,470 d	14,622 d	14,615 d	14,634 d	14,699 d
<i>Auprès de banques</i>	7,859 c	8,556 d	8,038 b	8,013 c	8,081 c
<i>Auprès d'autres</i>	6,611 f	6,066 f	6,577 f	6,620 f	6,618 f
<i>Acceptations bancaires et papier</i>	417 a	459 a	460 a	442 a	443 a
<i>Obligations</i>	4,941 e	4,805 e	5,096 e	4,878 e	4,886 e
<i>Hypothèques</i>	8,025 c	8,010 c	8,197 c	8,360 c	8,506 c
Impôt sur le revenu différé	1,457 c	980 d	977 c	869 d	1,284 e
Engagements des clients comme acceptations	-	-	-	-	-
Autres passifs	9,400 d	9,065 d	9,740 d	9,737 d	9,454 d
Avoir	21,877 d	21,510 d	21,298 d	21,275 d	20,393 d
Capital-actions	7,548 d	7,663 f	7,546 e	7,548 e	7,315 f
Avoir des détenteurs d'unité	-	-	-	-	-
Engagements à l'égard des assurés	-	-	-	-	-
Surplus d'apport et autres	1,746 e	1,748 e	1,706 e	1,763 e	1,535 c
Bénéfices non répartis	12,583 e	12,099 f	12,045 f	11,964 f	11,543 e
État des résultats					
Revenu d'exploitation	26,609 b	29,277 b	32,809 b	30,184 b	27,524 b
Ventes de biens et de services	25,442 b	28,115 b	31,592 b	29,087 b	26,478 b
Primes	-	-	-	-	-
Contreparties de rentes	-	-	-	-	-
Revenus d'intérêts chargés au compte d'opération	-	-	-	-	8 f
Revenus de dividendes chargés au compte d'opération	-	-	-	-	-
Gains sur la vente de titres et autres actifs	-	-	-	-	-
Autres revenus d'exploitation	1,167 e	1,162 f	1,217 e	1,097 c	1,039 b
Dépenses d'exploitation	26,186 b	28,318 b	31,092 b	29,280 b	27,113 b
Dépréciation, épuisement et amortissement	1,161 b	1,158 c	1,130 b	1,126 c	1,103 c
Sinistres aux termes de contrats d'assurance	-	-	-	-	-
Sinistres aux termes de contrats de rentes	-	-	-	-	-
Augmentation normale du passif actuariel	-	-	-	-	-
Dépenses d'intérêts chargés au compte d'opération	-	-	-	-	-
Autres dépenses d'exploitation	25,024 b	27,161 b	29,963 b	28,154 b	26,010 b
Bénéfice/perte d'exploitation	423 f	958 f	1,717 e	904 f	411 f
Revenus d'intérêts et dividendes	250 d	255 d	256 d	242 d	231 d
Dépenses d'intérêts sur les emprunts	919 b	917 c	906 c	885 c	854 c
Gains/pertes	29 d	18 f	5 f	7 c	2 f
Bénéfice avant impôt sur le revenu	-218 f	314 f	1,073 e	268 f	-210 f
Impôt sur le revenu	-368 f	60 f	430 e	74 f	-221 f
Part des gains des affiliées	10 f	14 f	2 f	1 a	- b
Bénéfice avant gains extraordinaires	159 f	269 f	645 f	195 f	12 f
Gains extraordinaires	-	-	-	-	-
Bénéfice net	159 f	269 f	645 f	195 f	12 f

Tableau 8 - Construction

	2000	2	3	4	2001
	1	2	3	4	1
	millions de dollars				
État de l'évolution de la situation financière					
Provenance					
Encaisse générée par l'exploitation	-1,414 f	1,107 f	312 f	2,255 f	1,928 f
Bénéfice net	226 f	294 f	634 f	206 f	11 f
Éléments non monétaires	-1,639 f	900 f	-308 f	2,105 f	1,944 f
<i>Dépréciation, épuisement et amortissement</i>	<i>1,134 b</i>	<i>1,155 b</i>	<i>1,126 b</i>	<i>1,122 c</i>	<i>1,102 c</i>
<i>Impôt sur le revenu différé</i>	<i>-13 f</i>	<i>-9 f</i>	<i>-14 f</i>	<i>18 b</i>	<i>-2 f</i>
<i>Fonds de roulement</i>	<i>-1,009 f</i>	<i>-361 f</i>	<i>-1,398 f</i>	<i>1,602 f</i>	<i>1,473 f</i>
<i>Autres éléments non monétaires</i>	<i>-1,751 f</i>	<i>115 f</i>	<i>-22 f</i>	<i>-636 f</i>	<i>-629 f</i>
<i>Transactions monétaires de la période antérieure</i>	<i>-1 f</i>	<i>-88 f</i>	<i>-14 f</i>	<i>-56 f</i>	<i>-27 b</i>
Encaisse générée par le financement	4,363 f	670 f	2,010 e	576 f	1,767 f
Augmentation des dépôts	-	-	-	-	-
Emprunts auprès de banques	833 f	946 f	-415 f	189 f	77 f
Emprunts auprès des affiliées	649 f	-8 f	1,103 f	98 f	1,438 f
Autres emprunts	508 f	-253 f	1,269 f	110 f	327 f
<i>Acceptations bancaires et papier</i>	<i>17</i>	<i>42 a</i>	<i>2 a</i>	<i>-18 b</i>	<i>1 b</i>
<i>Obligations</i>	<i>-82 f</i>	<i>212 f</i>	<i>343 f</i>	<i>-185 f</i>	<i>-61 f</i>
<i>Hypothèques</i>	<i>318 f</i>	<i>30 f</i>	<i>276 f</i>	<i>171 c</i>	<i>280 f</i>
<i>Autres</i>	<i>254 f</i>	<i>-537 f</i>	<i>648 f</i>	<i>142 f</i>	<i>107 f</i>
Avoir	2,373 f	-15 f	52 c	178 f	-75 e
Total, encaisse	2,949 f	1,777 f	2,323 e	2,831 f	3,695 f
Utilisations					
Encaisse utilisée pour des placements	2,989 f	-437 f	-506 f	941 d	1,958 f
Placements dans des affiliées	4,194 f	65 f	-941 f	739 d	1,219 f
Placements de portefeuille	-1,282 f	172 f	99 f	38 d	-22 d
Prêts	77 f	-674 f	336 f	164 f	761 d
<i>Prêts hypothécaires</i>	<i>-4 f</i>	<i>-305 f</i>	<i>250 f</i>	<i>-112 f</i>	<i>670 e</i>
<i>Prêts non hypothécaires</i>	<i>81 f</i>	<i>-370 f</i>	<i>86 f</i>	<i>275 f</i>	<i>91 f</i>
Encaisse utilisée pour immobilisations	3,236 f	1,024 f	412 f	1,219 d	305 f
Encaisse utilisée pour dividendes	421 f	487 f	503 f	485 f	461 d
Utilisation totale de l'encaisse	6,646 f	1,073 f	408 f	2,645 e	2,724 f
Augmentation/diminution de l'encaisse	-3,696 f	704 f	1,915 f	186 f	972 f
Certains postes, désaisonnalisés (DÉS.)					
Revenu d'exploitation	29,167	29,332	30,262	30,117	30,351
Bénéfice d'exploitation	804	923	1,332	943	852
Bénéfice avant gains extraordinaires	301	194	495	278	167
Bénéfice net	301	194	495	278	167
Ratios Sélectionnés					
Ratio des dettes à l'avoir	1.987	2.020	2.096	2.094	2.205
Marge bénéficiaire	2.8%	3.1%	4.4%	3.1%	2.8%
Rendement de l'avoir	5.5%	3.6%	9.3%	5.2%	3.3%
Rendement des capitaux employés	5.8%	5.0%	7.6%	5.4%	5.7%
Variation en pourcentage de certains postes					
Revenu d'exploitation (DÉS.)	-3.2%	0.6%	3.2%	-0.5%	0.8%
Dépenses d'exploitation (DÉS.)	-2.7%	0.2%	1.8%	0.8%	1.1%
Bénéfice d'exploitation (DÉS.)	-19.0%	14.7%	44.4%	-29.2%	-9.7%

Tableau 9 - Fabrication

	2000				2001
	1	2	3	4	1
	millions de dollars				
Bilan					
Actifs	521,123 a	537,729 a	549,805 a	558,631 a	566,703 a
Encaisse et dépôts	19,438 a	20,054 a	21,049 a	21,186 a	21,748 a
Comptes débiteurs et revenu couru	87,724 a	87,979 a	89,861 a	90,466 a	91,863 a
Stocks	66,888 a	66,805 a	68,111 a	67,875 a	68,962 a
Placements et comptes auprès des affiliées	114,096 a	126,287 a	131,666 a	135,650 a	138,520 a
Placements de portefeuille	6,915 b	6,767 b	6,141 b	6,410 b	5,969 b
Prêts	2,811 a	2,791 a	2,937 a	3,014 a	3,072 a
<i>Hypothécaires</i>	375 b	387 a	392 b	378 a	398 a
<i>Non hypothécaires</i>	2,435 a	2,405 a	2,545 a	2,636 a	2,674 a
Provision pour pertes sur placements et prêts	-	-	-	-	-
Engagements des clients comme acceptations	-	-	-	-	-
Immobilisations, nettes	171,487 a	174,114 a	176,767 a	179,068 a	181,615 a
Autres actifs	51,765 a	52,932 a	53,274 a	54,962 a	54,953 a
Passifs	276,218 a	280,783 a	284,381 a	287,569 a	292,136 a
Dépôts	-	-	-	-	-
Passif actuariel des assureurs	-	-	-	-	-
Comptes créditeurs et exigibilités courues	95,701 a	97,087 a	98,494 a	99,291 a	98,007 a
Emprunts et comptes auprès des affiliées	52,870 a	56,270 a	56,611 a	59,687 a	61,372 a
Emprunts	89,831 a	91,209 a	93,117 a	93,911 a	96,358 a
<i>Emprunts et découverts</i>	44,182 a	44,588 a	45,567 a	46,678 a	48,423 a
<i>Auprès de banques</i>	31,569 a	31,392 a	32,288 a	33,649 a	34,873 a
<i>Auprès d'autres</i>	12,613 a	13,196 a	13,278 a	13,029 a	13,551 a
<i>Acceptations bancaires et papier</i>	10,682 a	11,030 a	10,637 a	11,145 a	10,924 a
<i>Obligations</i>	29,731 a	29,924 a	31,285 a	30,303 a	31,140 a
<i>Hypothèques</i>	5,235 c	5,667 c	5,628 b	5,784 b	5,871 b
Impôt sur le revenu différé	16,200 a	16,553 a	16,272 a	17,577 a	17,630 a
Engagements des clients comme acceptations	-	-	-	-	-
Autres passifs	21,617 a	19,664 a	19,888 a	17,102 a	18,769 a
Avoir	244,905 a	256,943 a	265,424 a	271,062 a	274,568 a
Capital-actions	115,901 a	122,469 a	127,058 a	130,501 a	131,740 a
Avoir des détenteurs d'unité	-	-	-	-	-
Engagements à l'égard des assurés	-	-	-	-	-
Surplus d'apport et autres	16,575 a	17,398 a	18,140 a	17,263 a	17,201 a
Bénéfices non répartis	112,428 a	117,075 a	120,226 a	123,298 a	125,627 a
État des résultats					
Revenu d'exploitation	151,372 a	158,145 a	152,956 a	160,272 a	148,354 a
Ventes de biens et de services	150,463 a	157,120 a	151,892 a	159,119 a	147,227 a
Primes	-	-	-	-	-
Contreparties de rentes	-	-	-	-	-
Revenus d'intérêts chargés au compte d'opération	-	-	-	-	-
Revenus de dividendes chargés au compte d'opération	-	-	-	-	-
Gains sur la vente de titres et autres actifs	-	-	-	-	-
Autres revenus d'exploitation	909 a	1,026 a	1,064 a	1,153 a	1,127 b
Dépenses d'exploitation	138,303 a	143,675 a	139,737 a	147,768 a	137,823 a
Dépréciation, épuisement et amortissement	5,251 a	5,336 a	5,429 a	5,626 a	5,414 a
Sinistres aux termes de contrats d'assurance	-	-	-	-	-
Sinistres aux termes de contrats de rentes	-	-	-	-	-
Augmentation normale du passif actuariel	-	-	-	-	-
Dépenses d'intérêts chargés au compte d'opération	-	-	-	-	-
Autres dépenses d'exploitation	133,052 a	138,337 a	134,308 a	142,142 a	132,409 a
Bénéfice/perte d'exploitation	13,069 a	14,471 a	13,219 a	12,504 a	10,530 a
Revenus d'intérêts et dividendes	1,192 a	1,080 a	1,026 a	1,115 a	1,082 a
Dépenses d'intérêts sur les emprunts	2,332 a	2,485 a	2,556 a	2,677 a	2,548 a
Gains/pertes	1,929 a	567 a	-283 a	-173 c	-204 a
Bénéfice avant impôt sur le revenu	13,859 a	13,631 a	11,406 a	10,769 a	8,860 a
Impôt sur le revenu	3,962 a	4,627 a	3,935 a	3,686 a	3,249 a
Part des gains des affiliées	187 a	32 b	259 a	94 b	203 a
Bénéfice avant gains extraordinaires	10,084 a	9,036 a	7,731 a	7,177 a	5,814 a
Gains extraordinaires	32 f	9 c	-4 a	4 d	-3
Bénéfice net	10,116 a	9,045 a	7,727 a	7,181 a	5,811 a

Tableau 9 - Fabrication

	2000				2001
	1	2	3	4	1
	millions de dollars				
État de l'évolution de la situation financière					
Provenance					
Encaisse générée par l'exploitation	7,640 a	10,105 a	7,772 a	7,654 a	7,384 a
Bénéfice net	9,712 a	9,013 a	7,716 a	7,149 a	5,801 a
Éléments non monétaires	-2,411 c	1,220 e	170 f	455 f	1,671 c
<i>Dépréciation, épuisement et amortissement</i>	<i>4,974 a</i>	<i>5,323 a</i>	<i>5,401 a</i>	<i>5,583 a</i>	<i>5,405 a</i>
<i>Impôt sur le revenu différé</i>	<i>-5 f</i>	<i>175 a</i>	<i>295 a</i>	<i>1,247 a</i>	<i>192 a</i>
<i>Fonds de roulement</i>	<i>-4,454 b</i>	<i>392 f</i>	<i>-3,325 b</i>	<i>-422 f</i>	<i>-4,287 a</i>
<i>Autres éléments non monétaires</i>	<i>-2,926 b</i>	<i>-4,669 b</i>	<i>-2,201 c</i>	<i>-5,953 b</i>	<i>361 f</i>
Transactions monétaires de la période antérieure	340 e	-127 f	-114 e	50 f	-87 e
Encaisse générée par le financement	11,419 a	12,740 a	7,670 a	9,513 a	6,969 a
Augmentation des dépôts	-	-	-	-	-
Emprunts auprès de banques	1,194 d	-351 f	575 f	1,211 b	1,501 a
Emprunts auprès des affiliées	2,127 b	3,701 b	612 d	2,976 b	2,230 a
Autres emprunts	1,084 f	1,756 c	938 d	-450 e	1,290 b
<i>Acceptations bancaires et papier</i>	<i>856 d</i>	<i>488 e</i>	<i>-623 b</i>	<i>821 c</i>	<i>-258 c</i>
<i>Obligations</i>	<i>122 f</i>	<i>246 c</i>	<i>1,040 a</i>	<i>-990 a</i>	<i>767 a</i>
<i>Hypothèques</i>	<i>-48 f</i>	<i>187 f</i>	<i>389 b</i>	<i>178 c</i>	<i>200 c</i>
<i>Autres</i>	<i>154 f</i>	<i>835 c</i>	<i>132 f</i>	<i>-459 d</i>	<i>581 c</i>
Avoir	7,015 a	7,633 a	5,545 a	5,776 b	1,948 a
Total, encaisse	19,060 a	22,845 a	15,442 a	17,167 a	14,354 a
Utilisations					
Encaisse utilisée pour des placements	10,717 a	13,118 a	6,039 a	8,521 a	2,811 a
Placements dans des affiliées	10,448 a	13,142 a	6,282 a	8,073 a	3,180 a
Placements de portefeuille	241 e	-8 f	-393 c	347 c	-427 a
Prêts	28 f	-15 f	151 a	101 a	58 a
<i>Prêts hypothécaires</i>	<i>18 d</i>	<i>11 a</i>	<i>5 f</i>	<i>-2 e</i>	<i>20 c</i>
<i>Prêts non hypothécaires</i>	<i>10 f</i>	<i>-27 d</i>	<i>145 a</i>	<i>103 a</i>	<i>38 a</i>
Encaisse utilisée pour immobilisations	4,232 a	2,782 b	3,167 b	1,865 a	2,868 a
Encaisse utilisée pour dividendes	2,332 a	2,720 a	2,495 a	3,431 a	2,624 a
Utilisation totale de l'encaisse	17,281 a	18,620 a	11,701 a	13,818 a	8,303 a
Augmentation/diminution de l'encaisse	1,779 e	4,225 a	3,741 b	3,349 c	6,050 a
Certains postes, désaisonnalisés (DÉS.)					
Revenu d'exploitation	156,003	154,588	155,031	157,123	153,138
Bénéfice d'exploitation	13,959	13,801	12,996	12,507	11,473
Bénéfice avant gains extraordinaires	10,384	8,407	8,009	7,228	6,122
Bénéfice net	10,352	8,397	8,013	7,224	6,124
Ratios Sélectionnés					
Ratio des dettes à l'avoir	0.583	0.574	0.564	0.567	0.574
Marge bénéficiaire	8.9%	8.9%	8.4%	8.0%	7.5%
Rendement de l'avoir	17.0%	13.1%	12.1%	10.7%	8.9%
Rendement des capitaux employés	12.4%	10.0%	9.4%	8.6%	7.3%
Variation en pourcentage de certains postes					
Revenu d'exploitation (DÉS.)	5.7%	-0.9%	0.3%	1.3%	-2.5%
Dépenses d'exploitation (DÉS.)	5.4%	-0.9%	0.9%	1.8%	-2.0%
Bénéfice d'exploitation (DÉS.)	8.3%	-1.1%	-5.8%	-3.8%	-8.3%

Tableau 10 - Commerce de gros

	2000				2001
	1	2	3	4	1
	millions de dollars				
Bilan					
Actifs	129,568 a	127,310 a	130,112 a	132,498 a	130,837 a
Encaisse et dépôts	6,446 b	6,240 b	6,234 b	6,351 b	6,554 b
Comptes débiteurs et revenu couru	36,477 a	35,942 a	36,147 a	36,551 a	35,855 a
Stocks	34,538 a	33,799 a	34,175 a	34,642 a	34,495 a
Placements et comptes auprès des affiliées	16,009 a	16,624 a	18,386 a	18,888 a	18,646 a
Placements de portefeuille	2,043 b	1,921 c	1,958 c	1,981 d	1,932 d
Prêts	2,519 a	2,629 a	2,659 a	2,883 a	2,563 a
<i>Hypothécaires</i>	345 f	341 f	347 f	363 f	351 f
<i>Non hypothécaires</i>	2,175 a	2,288 a	2,313 a	2,520 a	2,212 a
Provision pour pertes sur placements et prêts	-	-	-	-	-
Engagements des clients comme acceptations	-	-	-	-	-
Immobilisations, nettes	20,921 a	20,080 a	20,221 a	20,459 a	20,346 a
Autres actifs	10,615 b	10,074 b	10,332 a	10,743 a	10,446 a
Passifs	90,157 a	89,421 a	92,232 a	93,327 a	90,894 a
Dépôts	-	-	-	-	-
Passif actuariel des assureurs	-	-	-	-	-
Comptes créditeurs et exigibilités courues	36,457 a	35,995 a	36,665 a	37,278 a	36,311 a
Emprunts et comptes auprès des affiliées	16,841 b	17,567 b	18,246 b	18,963 b	18,542 b
Emprunts	28,315 a	27,196 a	27,170 a	27,795 a	27,257 a
<i>Emprunts et découverts</i>	19,052 a	18,307 b	18,026 b	18,885 b	18,700 b
<i>Auprès de banques</i>	13,413 b	12,702 b	12,424 b	12,746 b	12,749 b
<i>Auprès d'autres</i>	5,639 b	5,605 b	5,602 b	6,139 c	5,951 c
<i>Acceptations bancaires et papier</i>	3,868 b	3,752 a	4,060 a	3,935 a	3,528 b
<i>Obligations</i>	3,566 a	3,344 a	3,393 a	3,271 a	3,315 a
<i>Hypothèques</i>	1,828 d	1,794 d	1,692 d	1,704 d	1,715 d
Impôt sur le revenu différé	340 f	354 e	340 e	303 f	326 e
Engagements des clients comme acceptations	-	-	-	-	-
Autres passifs	8,205 d	8,309 d	9,810 d	8,988 d	8,458 f
Avoir	39,411 a	37,889 a	37,880 a	39,171 a	39,943 a
Capital-actions	16,935 a	16,030 a	16,053 a	16,248 a	16,462 a
Avoir des détenteurs d'unité	-	-	-	-	-
Engagements à l'égard des assurés	-	-	-	-	-
Surplus d'apport et autres	3,196 b	2,825 b	2,214 b	2,220 d	2,227 c
Bénéfices non répartis	19,281 b	19,033 b	19,613 a	20,703 b	21,255 b
État des résultats					
Revenu d'exploitation	74,870 a	76,831 a	77,464 a	79,388 a	73,929 a
Ventes de biens et de services	73,871 a	75,588 a	76,195 a	77,966 a	72,730 a
Primes	-	-	-	-	-
Contreparties de rentes	-	-	-	-	-
Revenus d'intérêts chargés au compte d'opération	-	-	-	-	-
Revenus de dividendes chargés au compte d'opération	-	-	-	-	-
Gains sur la vente de titres et autres actifs	-	-	-	-	-
Autres revenus d'exploitation	999 a	1,243 d	1,269 d	1,422 d	1,200 c
Dépenses d'exploitation	72,928 a	74,765 a	75,233 a	77,003 a	72,026 a
Dépréciation, épuisement et amortissement	972 a	939 a	923 a	939 a	939 b
Sinistres aux termes de contrats d'assurance	-	-	-	-	-
Sinistres aux termes de contrats de rentes	-	-	-	-	-
Augmentation normale du passif actuariel	-	-	-	-	-
Dépenses d'intérêts chargés au compte d'opération	-	-	-	-	-
Autres dépenses d'exploitation	71,956 a	73,826 a	74,310 a	76,064 a	71,087 a
Bénéfice/perte d'exploitation	1,942 b	2,066 b	2,231 b	2,384 b	1,903 b
Revenus d'intérêts et dividendes	326 a	318 b	358 a	327 a	345 a
Dépenses d'intérêts sur les emprunts	712 a	723 a	754 a	771 a	742 a
Gains/pertes	28 d	21 c	39 d	420 a	-82 d
Bénéfice avant impôt sur le revenu	1,584 b	1,682 b	1,873 b	2,360 b	1,425 b
Impôt sur le revenu	640 b	704 b	704 b	806 b	563 c
Part des gains des affiliées	50 a	33 a	58 a	130 a	46 c
Bénéfice avant gains extraordinaires	995 b	1,010 b	1,228 b	1,684 b	908 b
Gains extraordinaires	-1 f	-4 a	- f	-	- a
Bénéfice net	994 b	1,006 b	1,228 b	1,684 b	908 b

Tableau 10 - Commerce de gros

	2000				2001
	1	2	3	4	1
	millions de dollars				
État de l'évolution de la situation financière					
Provenance					
Encaisse générée par l'exploitation	-1,169 f	2,315 d	1,260 d	585 f	1,297 d
Bénéfice net	876 b	1,006 b	1,223 b	1,678 b	905 b
Éléments non monétaires	-1,951 d	1,447 f	144 f	-1,110 d	357 f
<i>Dépréciation, épuisement et amortissement</i>	917 a	938 a	921 a	936 a	939 b
<i>Impôt sur le revenu différé</i>	19 d	28 a	16 e	-27 d	-18 a
<i>Fonds de roulement</i>	-1,726 f	-54 e	-547 f	-286 f	-228 f
<i>Autres éléments non monétaires</i>	-1,160 d	535 f	-247 c	-1,733 b	-336 f
Transactions monétaires de la période antérieure	-94 d	-137 f	-107 e	17 f	35 e
Encaisse générée par le financement	2,374 e	-76 f	1,146 d	1,349 d	-497 e
Augmentation des dépôts	-	-	-	-	-
Emprunts auprès de banques	844 f	-473 f	-52 f	375 f	67 f
Emprunts auprès des affiliées	801 e	513 f	593 d	620 e	-228 f
Autres emprunts	713 d	-187 f	222 f	163 f	-519 d
<i>Acceptations bancaires et papier</i>	160 f	-48 f	204 e	-103 f	-383 f
<i>Obligations</i>	-130 c	-225 e	42 d	-125 f	45 a
<i>Hypothèques</i>	131 f	-32 f	-16 f	-25 f	4 e
<i>Autres</i>	552 c	118 f	-9 f	416 f	-185 d
Avoir	16 f	71 f	384 d	191 c	184 d
Total, encaisse	1,205 f	2,239 c	2,406 b	1,934 b	800 f
Utilisations					
Encaisse utilisée pour des placements	521 e	684 c	591 d	125 f	-633 e
Placements dans des affiliées	598 e	693 c	537 e	-117 f	-272 f
Placements de portefeuille	-120 f	-123 e	13 f	33 f	-50 f
Prêts	43 b	114 b	41 c	209 b	-311 a
<i>Prêts hypothécaires</i>	9 d	-1 f	148 a	16 f	-3 f
<i>Prêts non hypothécaires</i>	33 b	115 a	-107 a	194 a	-308 a
Encaisse utilisée pour immobilisations	744 d	95 e	370 d	702 a	-108 f
Encaisse utilisée pour dividendes	506 b	548 b	598 b	977 c	771 b
Utilisation totale de l'encaisse	1,771 d	1,326 c	1,560 b	1,804 b	29 f
Augmentation/diminution de l'encaisse	-566 e	913 d	846 c	130 f	771 d
Certains postes, désaisonnalisés (DÉS.)					
Revenu d'exploitation	77,899	76,906	76,698	77,049	76,985
Bénéfice d'exploitation	2,218	1,975	2,230	2,200	2,212
Bénéfice avant gains extraordinaires	1,054	1,023	1,150	1,690	970
Bénéfice net	1,055	1,027	1,150	1,690	970
Ratios Sélectionnés					
Ratio des dettes à l'avoir	1.146	1.181	1.199	1.194	1.147
Marge bénéficiaire	2.8%	2.6%	2.9%	2.9%	2.9%
Rendement de l'avoir	10.7%	10.8%	12.1%	17.3%	9.7%
Rendement des capitaux employés	7.4%	7.5%	8.0%	10.2%	7.0%
Variation en pourcentage de certains postes					
Revenu d'exploitation (DÉS.)	0.3%	-1.3%	-0.3%	0.5%	-0.1%
Dépenses d'exploitation (DÉS.)	0.1%	-1.0%	-0.6%	0.5%	-0.1%
Bénéfice d'exploitation (DÉS.)	7.2%	-11.0%	12.9%	-1.4%	0.6%

Tableau 11 - Commerce de détail

	2000				2001
	1	2	3	4	1
	millions de dollars				
Bilan					
Actifs	95,948 a	97,259 a	96,879 a	99,770 a	102,483 a
Encaisse et dépôts	6,116 a	5,937 a	5,974 a	6,142 a	6,204 b
Comptes débiteurs et revenu couru	8,958 a	9,263 a	9,292 b	9,737 a	9,903 a
Stocks	33,549 a	34,353 a	34,243 a	35,358 a	35,731 a
Placements et comptes auprès des affiliées	6,059 a	6,234 b	5,884 a	6,083 a	6,506 a
Placements de portefeuille	1,971 b	2,017 b	2,135 b	2,103 b	2,199 b
Prêts	909 c	903 c	907 c	925 c	974 c
<i>Hypothécaires</i>	429 d	425 d	425 d	431 d	459 d
<i>Non hypothécaires</i>	480 c	477 c	482 b	494 b	515 b
Provision pour pertes sur placements et prêts	-	-	-	-	-
Engagements des clients comme acceptations	-	-	-	-	-
Immobilisations, nettes	27,658 a	27,581 a	27,824 a	28,354 a	29,575 a
Autres actifs	10,728 a	10,971 a	10,621 a	11,069 a	11,390 a
Passifs	64,781 a	65,707 a	64,326 a	65,923 a	67,493 a
Dépôts	-	-	-	-	-
Passif actuariel des assureurs	-	-	-	-	-
Comptes créditeurs et exigibilités courues	22,852 a	23,003 a	23,895 a	25,209 a	25,163 a
Emprunts et comptes auprès des affiliées	10,534 a	10,523 b	10,353 b	10,850 b	11,495 c
Emprunts	26,859 a	28,507 a	27,350 a	27,508 a	28,150 a
<i>Emprunts et découverts</i>	15,112 b	16,063 b	15,511 b	15,837 b	16,191 b
<i>Auprès de banques</i>	7,663 b	7,946 b	7,582 b	7,920 b	7,826 b
<i>Auprès d'autres</i>	7,448 b	8,116 b	7,929 b	7,917 b	8,366 b
<i>Acceptations bancaires et papier</i>	2,931 b	2,695 b	2,618 a	2,733 b	2,886 b
<i>Obligations</i>	6,260 a	7,186 b	6,661 a	6,364 a	6,428 a
<i>Hypothèques</i>	2,557 c	2,563 d	2,559 d	2,574 d	2,644 d
Impôt sur le revenu différé	110 f	30 e	38 f	130 f	159 f
Engagements des clients comme acceptations	-	-	-	-	-
Autres passifs	4,425 d	3,644 e	2,691 f	2,227 f	2,526 f
Avoir	31,167 a	31,552 a	32,553 a	33,847 a	34,990 a
Capital-actions	14,007 a	13,574 b	12,991 a	12,871 a	13,065 a
Avoir des détenteurs d'unité	-	-	-	-	-
Engagements à l'égard des assurés	-	-	-	-	-
Surplus d'apport et autres	1,810 b	1,982 b	1,926 b	1,915 c	1,921 c
Bénéfices non répartis	15,350 b	15,996 d	17,636 a	19,061 a	20,004 a
État des résultats					
Revenu d'exploitation	57,883 a	59,608 a	62,029 a	61,481 a	59,198 a
Ventes de biens et de services	56,656 a	58,368 a	60,788 a	60,084 a	57,825 a
Primes	-	-	-	-	-
Contreparties de rentes	-	-	-	-	-
Revenus d'intérêts chargés au compte d'opération	-	-	-	-	-
Revenus de dividendes chargés au compte d'opération	-	-	-	-	-
Gains sur la vente de titres et autres actifs	-	-	-	-	-
Autres revenus d'exploitation	1,227 c	1,241 a	1,241 a	1,397 a	1,373 a
Dépenses d'exploitation	55,897 a	57,661 a	59,641 a	59,037 a	57,209 a
Dépréciation, épuisement et amortissement	841 a	924 a	923 a	899 a	885 a
Sinistres aux termes de contrats d'assurance	-	-	-	-	-
Sinistres aux termes de contrats de rentes	-	-	-	-	-
Augmentation normale du passif actuariel	-	-	-	-	-
Dépenses d'intérêts chargés au compte d'opération	-	-	-	-	-
Autres dépenses d'exploitation	55,056 a	56,737 a	58,718 a	58,138 a	56,324 a
Bénéfice/perte d'exploitation	1,986 b	1,947 c	2,389 b	2,444 b	1,989 b
Revenus d'intérêts et dividendes	252 a	292 b	280 a	288 a	287 a
Dépenses d'intérêts sur les emprunts	529 a	594 a	607 a	616 a	580 a
Gains/pertes	-9 b	-1 f	1 f	11 e	-15 f
Bénéfice avant impôt sur le revenu	1,699 b	1,644 c	2,063 b	2,127 b	1,681 b
Impôt sur le revenu	425 a	399 c	525 b	525 b	486 b
Part des gains des affiliées	-	-	-	-3 f	5
Bénéfice avant gains extraordinaires	1,274 b	1,244 d	1,537 b	1,599 b	1,201 b
Gains extraordinaires	7 f	4 f	1 f	3 f	- f
Bénéfice net	1,281 b	1,248 d	1,538 b	1,602 b	1,201 b

Tableau 11 - Commerce de détail

	2000				2001
	1	2	3	4	1
	millions de dollars				
État de l'évolution de la situation financière					
Provenance					
Encaisse générée par l'exploitation	-1,636 a	-263 d	2,262 d	1,435 d	1,320 e
Bénéfice net	1,223 b	1,247 d	1,535 b	1,596 b	1,200 b
Éléments non monétaires	-2,812 a	-1,388 d	758 e	-92 f	144 f
<i>Dépréciation, épuisement et amortissement</i>	769 a	923 a	922 a	892 a	883 a
<i>Impôt sur le revenu différé</i>	88 a	47 d	51 a	61 a	28 a
<i>Fonds de roulement</i>	-729 c	-1,124 d	814 f	-179 f	-716 f
<i>Autres éléments non monétaires</i>	-2,940 a	-1,234 c	-1,028 d	-866 e	-51 f
Transactions monétaires de la période antérieure	-46 f	-121 d	-32 f	-69 f	-25 f
Encaisse générée par le financement	2,598 a	1,352 d	-653 f	580 d	1,575 f
Augmentation des dépôts	-	-	-	-	-
Emprunts auprès de banques	-173 f	349 f	-184 f	337 f	-27 f
Emprunts auprès des affiliées	-419 b	-5 f	-38 f	552 d	668 f
Autres emprunts	2,139 a	1,287 c	-366 f	-289 f	686 f
<i>Acceptations bancaires et papier</i>	980 a	-292 f	-72 f	124 c	163 f
<i>Obligations</i>	477 b	882 a	-309 b	-302 a	69 e
<i>Hypothèques</i>	-73 f	28 f	22 f	-4 f	77 f
<i>Autres</i>	755 c	669 d	-7 f	-106 f	376 f
Avoir	1,051 a	-278 f	-65 b	-20 f	248 f
Total, encaisse	962 d	1,090 f	1,609 c	2,015 b	2,895 d
Utilisations					
Encaisse utilisée pour des placements	-58 f	218 e	4 f	219 e	596 b
Placements dans des affiliées	-198 d	176 f	-122 e	197 f	447 b
Placements de portefeuille	105 a	48 f	120 a	5 f	98 e
Prêts	35	-7 f	5 c	17 c	50 b
<i>Prêts hypothécaires</i>	46	-4 f	- d	5 d	29 a
<i>Prêts non hypothécaires</i>	-11	-2 f	5 a	11 b	21 e
Encaisse utilisée pour immobilisations	228 d	38 f	470 c	485 c	1,151 d
Encaisse utilisée pour dividendes	530 a	461 b	368 b	496 a	583 a
Utilisation totale de l'encaisse	700 d	717 e	843 c	1,200 b	2,330 b
Augmentation/diminution de l'encaisse	262 f	373 f	766 c	815 b	565 f
Certains postes, désaisonnalisés (DÉS.)					
Revenu d'exploitation	60,148	59,815	60,795	60,243	61,230
Bénéfice d'exploitation	2,127	2,150	2,319	2,170	2,140
Bénéfice avant gains extraordinaires	1,325	1,329	1,467	1,533	1,266
Bénéfice net	1,319	1,325	1,466	1,530	1,265
Ratios Sélectionnés					
Ratio des dettes à l'avoir	1.200	1.237	1.158	1.133	1.133
Marge bénéficiaire	3.5%	3.6%	3.8%	3.6%	3.5%
Rendement de l'avoir	17.0%	16.8%	18.0%	18.1%	14.5%
Rendement des capitaux employés	10.0%	10.0%	10.9%	11.0%	9.0%
Variation en pourcentage de certains postes					
Revenu d'exploitation (DÉS.)	-3.9%	-0.6%	1.6%	-0.9%	1.6%
Dépenses d'exploitation (DÉS.)	-4.0%	-0.6%	1.4%	-0.7%	1.8%
Bénéfice d'exploitation (DÉS.)	-0.1%	1.1%	7.9%	-6.4%	-1.4%

Tableau 12 - Transport et entreposage

	2000				2001
	1	2	3	4	1
	millions de dollars				
Bilan					
Actifs	83,914 a	87,029 a	87,061 a	91,575 a	89,450 a
Encaisse et dépôts	3,347 a	3,541 a	3,505 a	3,654 b	3,902 b
Comptes débiteurs et revenu couru	8,233 a	8,953 a	8,883 a	9,654 a	9,538 a
Stocks	1,735 a	1,733 a	1,636 a	1,754 b	1,686 b
Placements et comptes auprès des affiliées	14,350 a	14,749 a	14,972 a	15,269 b	15,026 a
Placements de portefeuille	838 b	808 b	833 c	866 c	862 c
Prêts	707 a	671 a	716 a	728 a	752 a
<i>Hypothécaires</i>	122 e	132 f	127 f	129 e	136 e
<i>Non hypothécaires</i>	585 a	538 a	588 a	600 a	616 a
Provision pour pertes sur placements et prêts	-	-	-	-	-
Engagements des clients comme acceptations	-	-	-	-	-
Immobilisations, nettes	48,346 a	48,769 a	48,796 a	49,963 a	49,625 a
Autres actifs	6,358 b	7,806 b	7,721 b	9,687 b	8,058 c
Passifs	60,974 a	63,244 a	62,638 a	66,665 a	65,470 a
Dépôts	-	-	-	-	-
Passif actuariel des assureurs	-	-	-	-	-
Comptes créditeurs et exigibilités courues	11,026 a	11,963 a	11,974 a	13,660 b	12,585 b
Emprunts et comptes auprès des affiliées	7,359 b	7,465 b	7,490 b	7,407 d	7,155 d
Emprunts	33,408 a	34,205 a	33,843 a	35,276 a	35,515 a
<i>Emprunts et découverts</i>	9,030 a	8,589 a	8,405 a	9,217 a	9,469 a
<i>Auprès de banques</i>	3,740 b	3,586 b	3,579 b	4,119 b	3,914 b
<i>Auprès d'autres</i>	5,290 a	5,003 a	4,826 a	5,098 a	5,555 a
<i>Acceptations bancaires et papier</i>	2,402 a	2,551 a	2,442 a	2,688 a	2,639 a
<i>Obligations</i>	20,821	21,586 a	21,475	21,826 a	22,055 a
<i>Hypothèques</i>	1,156 a	1,478 d	1,521 d	1,545 d	1,352 c
Impôt sur le revenu différé	1,330 b	1,424 b	1,594 b	1,547 c	1,262 c
Engagements des clients comme acceptations	-	-	-	-	-
Autres passifs	7,851 a	8,187 a	7,737 a	8,775 b	8,954 a
Avoir	22,940 a	23,785 a	24,423 a	24,909 a	23,980 a
Capital-actions	15,616 a	15,335 a	15,341 a	15,775 a	15,662 a
Avoir des détenteurs d'unité	-	-	-	-	-
Engagements à l'égard des assurés	-	-	-	-	-
Surplus d'apport et autres	2,411 b	2,056 c	2,033 c	2,285 d	2,184 d
Bénéfices non répartis	4,913 b	6,394 a	7,049 a	6,849 b	6,134 b
État des résultats					
Revenu d'exploitation	15,685 a	15,601 a	17,157 a	18,532 a	16,423 a
Ventes de biens et de services	15,104 a	14,930 a	16,511 a	17,867 a	15,741 a
Primes	-	-	-	-	-
Contreparties de rentes	-	-	-	-	-
Revenus d'intérêts chargés au compte d'opération	-	-	-	-	-
Revenus de dividendes chargés au compte d'opération	-	-	-	-	-
Gains sur la vente de titres et autres actifs	-	-	-	-	-
Autres revenus d'exploitation	582 d	672 d	646 d	665 e	682 e
Dépenses d'exploitation	14,851 a	13,947 a	15,367 a	17,721 a	15,793 a
Dépréciation, épuisement et amortissement	881 a	858 a	899 a	917 a	931 a
Sinistres aux termes de contrats d'assurance	-	-	-	-	-
Sinistres aux termes de contrats de rentes	-	-	-	-	-
Augmentation normale du passif actuariel	-	-	-	-	-
Dépenses d'intérêts chargés au compte d'opération	-	-	-	-	-
Autres dépenses d'exploitation	13,969 a	13,090 a	14,468 a	16,804 a	14,862 a
Bénéfice/perte d'exploitation	835 b	1,654 a	1,790 a	811 b	629 b
Revenus d'intérêts et dividendes	104 b	103 a	112 b	279 a	262 a
Dépenses d'intérêts sur les emprunts	731 a	720 a	742 a	750 a	786 a
Gains/pertes	26 f	25 c	-8 f	-26 a	72 a
Bénéfice avant impôt sur le revenu	234 f	1,062 a	1,152 b	314 d	179 e
Impôt sur le revenu	69 d	252 a	259 a	-172 c	48 f
Part des gains des affiliées	-1 f	-1 f	-2 f	-2 f	-16 a
Bénéfice avant gains extraordinaires	164 f	809 a	891 c	485 b	115 e
Gains extraordinaires	- f	-3	7	-4	-
Bénéfice net	164 f	805 a	898 c	481 b	115 e

Tableau 12 - Transport et entreposage

	2000				2001
	1	2	3	4	1
	millions de dollars				
État de l'évolution de la situation financière					
Provenance					
Encaisse générée par l'exploitation	997 c	1,134 b	1,637 a	1,205 c	1,470 a
Bénéfice net	102 f	803 a	896 c	438 c	115 e
Éléments non monétaires	900 b	358 c	758 b	869 d	1,377 a
<i>Dépréciation, épuisement et amortissement</i>	833 a	857 a	898 a	909 a	931 a
<i>Impôt sur le revenu différé</i>	-78 a	103 a	85 a	-77 b	-143 a
<i>Fonds de roulement</i>	-676 a	393 a	234 c	801 a	-997 a
<i>Autres éléments non monétaires</i>	821 a	-995 b	-458 f	-763 c	1,585 a
Transactions monétaires de la période antérieure	-6 e	-27 f	-17 f	-102 c	-22 f
Encaisse générée par le financement	687 f	1,793 a	-113 f	1,704 b	28 a
Augmentation des dépôts	-	-	-	-	-
Emprunts auprès de banques	248 e	-165 f	-74 e	570 a	-200 e
Emprunts auprès des affiliées	-331 d	117 e	-20 f	-89 e	-191 e
Autres emprunts	760 c	1,744 c	-74 f	700 b	549 a
<i>Acceptations bancaires et papier</i>	199 a	156 a	-14 e	178 b	-31 c
<i>Obligations</i>	224	1,164 a	-90	324 b	229 a
<i>Hypothèques</i>	157 e	324 f	-43 f	-67 d	-96 a
<i>Autres</i>	180 f	101 f	73 f	264 a	447 a
Avoir	11 f	97 f	55 a	523 b	-129 a
Total, encaisse	1,684 d	2,927 a	1,524 a	2,909 a	1,498 a
Utilisations					
Encaisse utilisée pour des placements	250 f	283 b	217 b	545 c	-139 a
Placements dans des affiliées	14 f	342 b	144 c	489 c	-158 a
Placements de portefeuille	23 c	-14 c	27 e	36 f	-1 b
Prêts	214 a	-45 a	46 a	19 c	21 a
<i>Prêts hypothécaires</i>	7 d	3 e	-4 b	7 f	2 e
<i>Prêts non hypothécaires</i>	207 a	-48 a	50 a	12 a	19 a
Encaisse utilisée pour immobilisations	402 d	1,067 b	199 c	758 b	-146 a
Encaisse utilisée pour dividendes	421 a	445 a	462 a	543 a	544 a
Utilisation totale de l'encaisse	1,073 f	1,794 a	878 a	1,846 b	260 a
Augmentation/diminution de l'encaisse	612 d	1,133 b	647 b	1,063 b	1,238 a
Certains postes, désaisonnalisés (DÉS.)					
Revenu d'exploitation	15,992	15,937	16,518	18,528	16,710
Bénéfice d'exploitation	1,065	1,699	1,391	934	841
Bénéfice avant gains extraordinaires	420	789	697	443	387
Bénéfice net	420	792	690	446	387
Ratios Sélectionnés					
Ratio des dettes à l'avoir	1.777	1.752	1.692	1.714	1.779
Marge bénéficiaire	6.7%	10.7%	8.4%	5.0%	5.0%
Rendement de l'avoir	7.3%	13.3%	11.4%	7.1%	6.4%
Rendement des capitaux employés	5.6%	8.0%	7.5%	5.8%	5.4%
Variation en pourcentage de certains postes					
Revenu d'exploitation (DÉS.)	2.7%	-0.3%	3.6%	12.2%	-9.8%
Dépenses d'exploitation (DÉS.)	5.6%	-4.6%	6.2%	16.3%	-9.8%
Bénéfice d'exploitation (DÉS.)	-25.6%	59.5%	-18.1%	-32.9%	-10.0%

Tableau 13 - Industrie de l'information et industrie culturelle

	2000				2001
	1	2	3	4	1
	millions de dollars				
Bilan					
Actifs	114,845 a	112,774 a	126,407 a	144,181 a	147,044 a
Encaisse et dépôts	3,181 a	2,557 a	3,132 a	3,707 a	4,486 a
Comptes débiteurs et revenu couru	9,982 a	9,779 a	10,344 a	11,176 a	11,211 a
Stocks	1,791 a	1,786 a	1,976 a	2,257 a	2,248 a
Placements et comptes auprès des affiliées	33,039 a	34,080 a	43,613 a	47,654 a	47,478 a
Placements de portefeuille	2,355 b	2,347 b	2,627 b	2,717 c	3,509 b
Prêts	240	192	192	205	224
<i>Hypothécaires</i>	75	71	71	78	88
<i>Non hypothécaires</i>	165	121	121	127	136
Provision pour pertes sur placements et prêts	-	-	-	-	-
Engagements des clients comme acceptations	-	-	-	-	-
Immobilisations, nettes	44,142 a	41,625 a	42,757 a	49,642 a	50,890 a
Autres actifs	20,115 a	20,407 a	21,767 a	26,824 a	26,999 a
Passifs	68,625 a	68,320 a	76,144 a	84,542 a	85,518 a
Dépôts	-	-	-	-	-
Passif actuariel des assureurs	-	-	-	-	-
Comptes créditeurs et exigibilités courues	11,805 a	10,644 a	11,744 a	12,482 a	12,349 a
Emprunts et comptes auprès des affiliées	8,217 a	8,706 a	14,844 a	14,038 a	12,854 a
Emprunts	40,293 a	40,368 a	41,346 a	49,251 a	51,228 a
<i>Emprunts et découverts</i>	7,627 a	6,870 a	7,112 a	7,073 a	7,100 a
<i>Auprès de banques</i>	5,414 a	4,795 a	4,824 a	5,026 a	5,086 a
<i>Auprès d'autres</i>	2,213 a	2,074 a	2,288 a	2,047 a	2,014 a
<i>Acceptations bancaires et papier</i>	4,647 a	4,694 a	5,329 a	8,590 a	8,845 a
<i>Obligations</i>	27,821 a	28,463 a	28,576 a	33,383 a	35,058 a
<i>Hypothèques</i>	198 e	341 a	329 a	205 c	225 c
Impôt sur le revenu différé	703 a	783 a	536 b	1,074 b	875 b
Engagements des clients comme acceptations	-	-	-	-	-
Autres passifs	7,607 a	7,818 a	7,672 a	7,697 a	8,211 a
Avoir	46,220 a	44,454 a	50,263 a	59,639 a	61,527 a
Capital-actions	43,390 a	42,534 a	47,914 a	59,093 a	59,766 a
Avoir des détenteurs d'unité	-	-	-	-	-
Engagements à l'égard des assurés	-	-	-	-	-
Surplus d'apport et autres	3,870 a	3,953 a	3,992 a	4,177 a	4,210 a
Bénéfices non répartis	-1,041 e	-2,033 e	-1,642 f	-3,631 c	-2,449 e
État des résultats					
Revenu d'exploitation	14,925 a	14,275 a	14,849 a	15,789 a	15,613 a
Ventes de biens et de services	14,606 a	13,943 a	14,473 a	15,447 a	15,285 a
Primes	-	-	-	-	-
Contreparties de rentes	-	-	-	-	-
Revenus d'intérêts chargés au compte d'opération	-	-	-	-	-
Revenus de dividendes chargés au compte d'opération	-	-	-	-	-
Gains sur la vente de titres et autres actifs	-	-	-	-	-
Autres revenus d'exploitation	319 b	333 b	376 b	342 b	328 b
Dépenses d'exploitation	13,082 a	12,452 a	12,775 a	13,634 a	13,856 a
Dépréciation, épuisement et amortissement	1,973 a	1,881 a	1,954 a	2,125 a	2,148 a
Sinistres aux termes de contrats d'assurance	-	-	-	-	-
Sinistres aux termes de contrats de rentes	-	-	-	-	-
Augmentation normale du passif actuariel	-	-	-	-	-
Dépenses d'intérêts chargés au compte d'opération	-	-	-	-	-
Autres dépenses d'exploitation	11,109 a	10,571 a	10,821 a	11,508 a	11,708 a
Bénéfice/perte d'exploitation	1,843 a	1,823 a	2,074 a	2,156 a	1,757 a
Revenus d'intérêts et dividendes	290 a	139 a	254 a	361 a	753 a
Dépenses d'intérêts sur les emprunts	858 a	911 a	950 a	1,189 a	1,124 a
Gains/pertes	364 a	126 a	-86 a	-214 a	709 a
Bénéfice avant impôt sur le revenu	1,640 a	1,177 a	1,292 a	1,114 a	2,095 a
Impôt sur le revenu	640 a	520 a	559 a	664 a	129 c
Part des gains des affiliées	8 f	-5 f	91 b	-16 f	-29 d
Bénéfice avant gains extraordinaires	1,009 a	652 a	823 a	434 c	1,937 a
Gains extraordinaires	-	-	6	-	3
Bénéfice net	1,009 a	652 a	828 a	434 c	1,939 a

Tableau 13 - Industrie de l'information et industrie culturelle

	2000				2001
	1	2	3	4	1
	millions de dollars				
État de l'évolution de la situation financière					
Provenance					
Encaisse générée par l'exploitation	1,927 a	1,228 a	1,948 a	172 f	3,103 a
Bénéfice net	986 a	651 a	802 a	509 b	1,943 a
Éléments non monétaires	955 a	566 a	1,141 a	-318 c	1,168 b
<i>Dépréciation, épuisement et amortissement</i>	<i>1,848 a</i>	<i>1,877 a</i>	<i>1,945 a</i>	<i>2,099 a</i>	<i>2,144 a</i>
<i>Impôt sur le revenu différé</i>	<i>30 a</i>	<i>176 a</i>	<i>-109 a</i>	<i>34 a</i>	<i>-208 a</i>
<i>Fonds de roulement</i>	<i>-342 b</i>	<i>-773 a</i>	<i>247 c</i>	<i>-204 c</i>	<i>-173 d</i>
<i>Autres éléments non monétaires</i>	<i>-582 a</i>	<i>-714 b</i>	<i>-942 a</i>	<i>-2,247 a</i>	<i>-595 a</i>
Transactions monétaires de la période antérieure	-14 e	11 a	6 f	-19 f	-7 b
Encaisse générée par le financement	1,931 a	4,210 a	12,308 a	9,156 a	4,488 a
Augmentation des dépôts	-	-	-	-	-
Emprunts auprès de banques	-354 a	-696 a	71 f	314 a	188 b
Emprunts auprès des affiliées	-3,129 a	526 a	6,573 a	-208 b	-1,161 a
Autres emprunts	3,385 a	3,543 a	860 c	5,100 a	4,001 a
<i>Acceptations bancaires et papier</i>	<i>759 a</i>	<i>740 a</i>	<i>598 d</i>	<i>3,151 a</i>	<i>354 a</i>
<i>Obligations</i>	<i>2,135</i>	<i>2,432 a</i>	<i>109 a</i>	<i>2,494 a</i>	<i>3,403</i>
<i>Hypothèques</i>	<i>6 d</i>	<i>129 d</i>	<i>-13 f</i>	<i>9 d</i>	<i>20</i>
<i>Autres</i>	<i>485 a</i>	<i>243 a</i>	<i>166 d</i>	<i>-554 a</i>	<i>224</i>
Avoir	2,029 a	836 a	4,805 a	3,950 a	1,460 a
Total, encaisse	3,858 c	5,437 a	14,257 a	9,328 a	7,591 a
Utilisations					
Encaisse utilisée pour des placements	-2,359 a	2,689 a	10,725 a	5,082 a	736 a
Placements dans des affiliées	-2,285 a	2,635 a	10,423 a	5,425 a	-82 b
Placements de portefeuille	-80 d	101 a	302 a	-356 a	799
Prêts	7	-47	-	13	19
<i>Prêts hypothécaires</i>	<i>3</i>	<i>-4</i>	<i>-</i>	<i>7</i>	<i>10</i>
<i>Prêts non hypothécaires</i>	<i>4</i>	<i>-43</i>	<i>-</i>	<i>6</i>	<i>9</i>
Encaisse utilisée pour immobilisations	4,084 a	1,305 a	822 b	1,646 a	2,438 a
Encaisse utilisée pour dividendes	762 a	675 a	711 a	686 a	811 a
Utilisation totale de l'encaisse	2,488 a	4,670 a	12,258 a	7,414 a	3,985 a
Augmentation/diminution de l'encaisse	1,370 b	768 a	1,999 a	1,913 a	3,606 a
Certains postes, désaisonnalisés (DÉS.)					
Revenu d'exploitation	14,914	14,252	15,117	15,556	15,580
Bénéfice d'exploitation	1,898	1,800	2,125	2,072	1,801
Bénéfice avant gains extraordinaires	974	686	886	372	1,910
Bénéfice net	974	686	881	372	1,907
Ratios Sélectionnés					
Ratio des dettes à l'avoir	1.050	1.104	1.118	1.061	1.042
Marge bénéficiaire	12.7%	12.6%	14.1%	13.3%	11.6%
Rendement de l'avoir	8.4%	6.2%	7.1%	2.5%	12.4%
Rendement des capitaux employés	6.5%	5.6%	5.7%	3.8%	8.6%
Variation en pourcentage de certains postes					
Revenu d'exploitation (DÉS.)	-3.5%	-4.4%	6.1%	2.9%	0.2%
Dépenses d'exploitation (DÉS.)	-2.5%	-4.3%	4.3%	3.8%	2.2%
Bénéfice d'exploitation (DÉS.)	-10.0%	-5.1%	18.0%	-2.5%	-13.1%

Tableau 14 - Intermédiation financière non faite par le biais de dépôts

	2000	2	3	4	2001
	1				1
	millions de dollars				
Bilan					
Actifs	85,460 a	86,944 a	85,332 a	86,311 a	86,596 a
Encaisse et dépôts	1,289 d	1,355 e	1,946 d	2,323 d	2,894 c
Comptes débiteurs et revenu couru	1,967 e	2,262 f	2,426 e	2,024 e	1,499 a
Stocks	-	-	-	-	-
Placements et comptes auprès des affiliées	25,340 a	24,747 b	22,928 b	24,229 b	24,625 b
Placements de portefeuille	502 c	489 d	562 c	573 b	663 b
Prêts	43,618 a	45,479 a	45,149 a	45,378 a	45,424 a
<i>Hypothécaires</i>	2,474 d	3,093 e	3,055 f	2,950 e	3,040 e
<i>Non hypothécaires</i>	41,144 a	42,386 a	42,094 a	42,428 a	42,384 a
Provision pour pertes sur placements et prêts	-806 c	-827 d	-882 d	-919 d	-966 c
Engagements des clients comme acceptations	-	-	-	-	-
Immobilisations, nettes	10,660 a	10,727 a	10,125 a	9,925 a	9,659 a
Autres actifs	2,890 a	2,713 a	3,079 a	2,778 a	2,797 a
Passifs	76,637 a	78,897 a	77,141 a	78,186 a	78,033 a
Dépôts	827	716	1,021	994	1,024
Passif actuariel des assureurs	-	-	-	-	-
Comptes créditeurs et exigibilités courues	1,671 a	1,752 a	1,965 a	1,779 a	1,860 a
Emprunts et comptes auprès des affiliées	11,418 a	12,028 a	11,889 a	12,955 a	12,919 a
Emprunts	59,447 a	61,194 a	59,063 a	59,430 a	59,356 a
<i>Emprunts et découverts</i>	4,894 d	3,906 f	4,155 f	4,253 e	4,229 e
<i>Auprès de banques</i>	2,314 e	1,960 f	2,078 f	1,698 f	1,582 f
<i>Auprès d'autres</i>	2,580 f	1,946 f	2,077 f	2,555 f	2,647 f
<i>Acceptations bancaires et papier</i>	25,475 a	25,383 a	23,974 a	24,355 a	21,196 a
<i>Obligations</i>	28,988	31,815 b	30,356 b	30,168 a	33,272 a
<i>Hypothèques</i>	90 f	89 f	578 a	654 c	658 c
Impôt sur le revenu différé	1,199 d	1,268 e	1,310 d	1,190 d	1,005
Engagements des clients comme acceptations	-	-	-	-	-
Autres passifs	2,074 a	1,939 b	1,894 b	1,838 b	1,870 a
Avoir	8,823 c	8,047 c	8,191 c	8,125 c	8,562 c
Capital-actions	4,575 e	3,229 d	3,384 c	3,507 c	3,764 c
Avoir des détenteurs d'unité	-	-	-	-	-
Engagements à l'égard des assurés	-	-	-	-	-
Surplus d'apport et autres	1,960 c	2,023 d	2,106 d	2,130 d	2,165 d
Bénéfices non répartis	2,288 d	2,795 e	2,701 e	2,488 e	2,634 d
État des résultats					
Revenu d'exploitation	2,723 a	2,864 a	2,878 a	2,899 a	2,869 a
Ventes de biens et de services	124	133	130	137	137
Primes	-	-	-	-	-
Contreparties de rentes	-	-	-	-	-
Revenus d'intérêts chargés au compte d'opération	2,064 a	2,179 a	2,182 a	2,146 a	2,092 a
Revenus de dividendes chargés au compte d'opération	19	20	20	51 f	21
Gains sur la vente de titres et autres actifs	8 f	8	23 a	5 a	5
Autres revenus d'exploitation	507 a	524 a	522 a	559 a	614 a
Dépenses d'exploitation	1,859 a	1,863 a	2,077 a	1,948 a	1,795 a
Dépréciation, épuisement et amortissement	577 a	554 a	544 a	545 a	503 a
Sinistres aux termes de contrats d'assurance	-	-	-	-	-
Sinistres aux termes de contrats de rentes	-	-	-	-	-
Augmentation normale du passif actuariel	-	-	-	-	-
Dépenses d'intérêts chargés au compte d'opération	383 a	416 a	378 a	373 a	326 a
Autres dépenses d'exploitation	899 a	893 a	1,154 a	1,030 a	967 a
Bénéfice/perte d'exploitation	863 a	1,001 a	801 b	951 b	1,074 a
Revenus d'intérêts et dividendes	-	-	-	-	-
Dépenses d'intérêts sur les emprunts	596 a	698 b	733 b	748 a	754 a
Gains/pertes	1 f	1 a	3 a	-1 a	2
Bénéfice avant impôt sur le revenu	268 b	305 b	71 e	201 d	322 a
Impôt sur le revenu	90 a	91 a	57 a	54 b	49 b
Part des gains des affiliées	-	-	-	-	-
Bénéfice avant gains extraordinaires	178 b	214 c	14 f	147 e	273 a
Gains extraordinaires	-	-	-	-	-
Bénéfice net	178 b	214 c	14 f	147 e	273 a

Tableau 14 - Intermédiation financière non faite par le biais de dépôts

	2000				2001
	1	2	3	4	1
	millions de dollars				
État de l'évolution de la situation financière					
Provenance					
Encaisse générée par l'exploitation	827 b	653 b	323 c	1,168 c	1,325 d
Bénéfice net	182 b	214 c	8 f	147 e	273 a
Éléments non monétaires	650 b	441 c	313 c	1,023 c	1,052 d
<i>Dépréciation, épuisement et amortissement</i>	575 a	554 a	544 a	545 a	503 a
<i>Impôt sur le revenu différé</i>	46 a	70 b	1 f	-52 b	4 a
<i>Fonds de roulement</i>	355 b	-203 d	109 d	51 f	389 f
<i>Autres éléments non monétaires</i>	-326 d	21 f	-341 d	478 d	155 f
Transactions monétaires de la période antérieure	-5 e	-2	2	-2	-
Encaisse générée par le financement	9,405 a	2,132 f	-2,001 d	2,631 c	404 f
Augmentation des dépôts	157	-111	305	-27	30
Emprunts auprès de banques	462 d	-302 a	-28 f	-141 f	-27 f
Emprunts auprès des affiliées	2,825 a	601 a	-186 c	1,075 b	-229 d
Autres emprunts	5,968 a	1,870 f	-2,088 d	1,445 b	282 f
<i>Acceptations bancaires et papier</i>	3,270 a	-24 d	-1,379 a	382 a	-3,160 a
<i>Obligations</i>	2,590	2,775 f	-1,384 c	180 f	3,224 a
<i>Hypothèques</i>	4 f	-3 f	490 a	79 f	13 d
<i>Autres</i>	104 f	-879 f	185 f	805 b	205 f
Avoir	-6 c	75 c	-4 f	278 f	349 f
Total, encaisse	10,233 a	2,785 e	-1,678 d	3,799 c	1,730 e
Utilisations					
Encaisse utilisée pour des placements	9,274 a	1,967 f	-2,184 d	2,545 d	618 f
Placements dans des affiliées	4,853 a	116 f	-1,838 c	2,104 d	367 f
Placements de portefeuille	-68 f	-19 f	80 c	18 f	93 b
Prêts	4,489 a	1,870 b	-427 f	423 c	158 f
<i>Prêts hypothécaires</i>	14 f	420 d	2 f	156 f	175 f
<i>Prêts non hypothécaires</i>	4,475 a	1,450 a	-428 a	267 a	-17 f
Encaisse utilisée pour immobilisations	35 a	33 a	8 a	49 a	6 a
Encaisse utilisée pour dividendes	76	12	19 a	105 c	34 f
Utilisation totale de l'encaisse	9,385 a	2,011 f	-2,157 d	2,699 d	657 f
Augmentation/diminution de l'encaisse	848 c	774 c	479 e	1,100 f	1,073 d
Certains postes, désaisonnalisés (DÉS.)					
Revenu d'exploitation	2,723	2,864	2,878	2,899	2,869
Bénéfice d'exploitation	820	947	754	1,095	1,027
Bénéfice avant gains extraordinaires	178	214	14	147	273
Bénéfice net	178	214	14	147	273
Ratios Sélectionnés					
Ratio des dettes à l'avoir	8.031	9.099	8.662	8.909	8.441
Marge bénéficiaire	30.1%	33.1%	26.2%	37.8%	35.8%
Rendement de l'avoir	8.1%	10.6%	0.7%	7.2%	12.8%
Rendement des capitaux employés	3.9%	4.6%	3.5%	4.3%	5.3%
Variation en pourcentage de certains postes					
Revenu d'exploitation (DÉS.)	-15.1%	5.2%	0.5%	0.7%	-1.0%
Dépenses d'exploitation (DÉS.)	-11.6%	0.7%	10.8%	-15.0%	2.1%
Bénéfice d'exploitation (DÉS.)	-22.3%	15.6%	-20.4%	45.1%	-6.2%

Tableau 15 - Sociétés d'assurance

	2000				2001
	1	2	3	4	1
	millions de dollars				
Bilan					
Actifs	247,714 a	248,086 a	251,658 a	249,047 a	250,441 a
Encaisse et dépôts	4,072 b	4,245 b	4,542 b	4,157 b	3,991 a
Comptes débiteurs et revenu couru	13,208 a	13,358 a	13,581 a	13,661 a	13,838 a
Stocks	-	-	-	-	-
Placements et comptes auprès des affiliées	20,085 a	20,610 a	21,351 a	18,615 a	18,794 a
Placements de portefeuille	141,772 a	142,397 a	144,831 a	145,979 a	146,909 a
Prêts	46,744 a	46,700 a	46,131 a	46,066 a	46,163 a
<i>Hypothécaires</i>	41,528 a	41,449 a	41,188 a	41,090 a	41,123 a
<i>Non hypothécaires</i>	5,216 a	5,250 a	4,944 a	4,976 a	5,040 a
Provision pour pertes sur placements et prêts	-174 a	-157 a	-157	-142	-141
Engagements des clients comme acceptations	-	-	-	-	-
Immobilisations, nettes	7,506 a	7,454 a	7,383 a	7,302 a	7,374 a
Autres actifs	14,501 a	13,478 a	13,996 a	13,408 a	13,512 a
Passifs	193,024 a	192,759 a	195,207 a	194,183 a	195,245 a
Dépôts	5,241 a	5,207 a	5,182 a	5,242 a	5,256 a
Passif actuariel des assureurs	122,608 a	122,843 a	123,153 a	121,969 a	121,972 a
Comptes créditeurs et exigibilités courues	34,148 a	33,769 a	34,433 a	35,370 a	35,664 a
Emprunts et comptes auprès des affiliées	1,627 a	1,400 a	1,926 a	1,980 a	1,984 a
Emprunts	4,070 a	3,952 a	3,917 a	3,712 a	3,794 a
<i>Emprunts et découverts</i>	2,617 a	2,494 a	2,451 a	2,230 a	2,302 a
<i>Auprès de banques</i>	2,199 a	2,089 a	2,016 a	1,804 a	1,866 a
<i>Auprès d'autres</i>	419	406	434	426	436
<i>Acceptations bancaires et papier</i>	-	-	-	-	-
<i>Obligations</i>	1,346	1,347	1,356	1,356	1,361
<i>Hypothèques</i>	107	111	110	125	131
Impôt sur le revenu différé	-873 b	-865 b	-854 b	-1,193 a	-1,096 b
Engagements des clients comme acceptations	-	-	-	-	-
Autres passifs	26,202 a	26,452 a	27,450 a	27,102 a	27,672 a
Avoir	54,690 a	55,327 a	56,452 a	54,863 a	55,195 a
Capital-actions	9,105 a	9,684 a	9,736 a	9,243 a	9,253 a
Avoir des détenteurs d'unité	-	-	-	-	-
Engagements à l'égard des assurés	-	-	-	-	-
Surplus d'apport et autres	1,390 a	1,430 a	1,414 a	1,534 a	1,541 a
Bénéfices non répartis	44,195 a	44,213 a	45,301 a	44,086 a	44,401 a
État des résultats					
Revenu d'exploitation	15,402 a	15,262 a	15,219 a	15,627 a	15,788 a
Ventes de biens et de services	-	-	-	-	-
Primes	9,609 a	9,835 a	10,042 a	10,232 a	10,234 a
Contreparties de rentes	1,527 a	1,157 a	921 a	1,061 a	1,290 a
Revenus d'intérêts chargés au compte d'opération	3,203 a	3,118 a	3,166 a	3,222 a	3,160 a
Revenus de dividendes chargés au compte d'opération	140 a	140 a	128 a	152 a	151 a
Gains sur la vente de titres et autres actifs	322 a	288 a	294 a	284 c	287 b
Autres revenus d'exploitation	601 a	724 a	668 a	675 a	666 a
Dépenses d'exploitation	14,265 a	13,784 a	14,056 a	14,402 a	14,285 a
Dépréciation, épuisement et amortissement	-203 a	-251 a	-271 a	-180 a	-272 a
Sinistres aux termes de contrats d'assurance	6,804 a	6,733 a	6,877 a	7,124 a	7,219 a
Sinistres aux termes de contrats de rentes	3,670 a	2,732 a	2,582 a	2,727 a	2,859 a
Augmentation normale du passif actuariel	-376 a	499 b	498 b	160 d	56 f
Dépenses d'intérêts chargés au compte d'opération	80 a	79 a	85 a	85 a	83 a
Autres dépenses d'exploitation	4,290 a	3,993 a	4,285 a	4,486 a	4,338 a
Bénéfice/perte d'exploitation	1,137 a	1,478 a	1,163 a	1,225 a	1,502 b
Revenus d'intérêts et dividendes	-	-	-	-	-
Dépenses d'intérêts sur les emprunts	81 a	93 a	75 a	86 a	80 a
Gains/pertes	10 f	44 a	17 b	-55 b	-49
Bénéfice avant impôt sur le revenu	1,066 b	1,428 a	1,105 a	1,084 b	1,374 b
Impôt sur le revenu	407 a	519 a	429 a	281 b	451 b
Part des gains des affiliées	150 a	228 a	159 a	115 a	99 a
Bénéfice avant gains extraordinaires	809 b	1,137 a	834 a	917 b	1,022 b
Gains extraordinaires	-	-	-	-	-
Bénéfice net	809 b	1,137 a	834 a	917 b	1,022 b

Tableau 15 - Sociétés d'assurance

	2000				2001
	1	2	3	4	1
	millions de dollars				
État de l'évolution de la situation financière					
Provenance					
Encaisse générée par l'exploitation	-1,261 b	1,985 b	2,136 c	276 f	1,260 a
Bénéfice net	771 b	1,116 a	834 a	917 b	1,022 b
Éléments non monétaires	-1,978 b	824 c	1,318 d	-663 e	249 c
<i>Dépréciation, épuisement et amortissement</i>	-205 a	-254 a	-271 a	-180 a	-272 a
<i>Impôt sur le revenu différé</i>	27 d	105 d	15 f	-45 f	15 b
<i>Fonds de roulement</i>	-272 f	-529 d	402 d	506 d	240 f
<i>Autres éléments non monétaires</i>	-1,528 b	1,503 b	1,173 d	-945 d	266 e
Transactions monétaires de la période antérieure	-54 d	45 d	-16 f	23 d	-11 f
Encaisse générée par le financement	432 b	-256 d	626 b	-526 b	88 b
Augmentation des dépôts	69 a	-32 a	-8 f	59 d	14 b
Emprunts auprès de banques	488 a	-178 a	-72 c	-198 a	68
Emprunts auprès des affiliées	123 a	-226 b	525 a	77 d	3 f
Autres emprunts	-155	-7	37	12	21
<i>Acceptations bancaires et papier</i>	-	-	-	-	-
<i>Obligations</i>	5	1	10	-	5
<i>Hypothèques</i>	-12	5	-1	20	5
<i>Autres</i>	-148	-13	28	-8	10
Avoir	-92 e	186 d	144 d	-476 b	-17 d
Total, encaisse	-828 c	1,729 b	2,762 b	-250 f	1,349 a
Utilisations					
Encaisse utilisée pour des placements	-1,113 b	1,234 a	2,182 c	-1,779 b	298 e
Placements dans des affiliées	-1,264 a	-35 d	166 a	-1,504 a	-455 a
Placements de portefeuille	247 f	1,319 a	2,269 b	-202 f	543 d
Prêts	-96 a	-50 a	-253 d	-73 f	210 a
<i>Prêts hypothécaires</i>	-260 a	-108 a	14 f	-98 f	147 a
<i>Prêts non hypothécaires</i>	165 a	58 a	-267 a	25 f	63 a
Encaisse utilisée pour immobilisations	-351 a	-58 b	-50 c	-75 c	75 a
Encaisse utilisée pour dividendes	265 a	346 c	245 b	1,304 a	1,214 a
Utilisation totale de l'encaisse	-1,199 b	1,522 a	2,377 c	-550 e	1,587 b
Augmentation/diminution de l'encaisse	371 f	207 f	385 e	300 d	-238 f
Certains postes, désaisonnalisés (DÉS.)					
Revenu d'exploitation	15,417	15,300	15,328	15,465	15,776
Bénéfice d'exploitation	1,168	1,157	1,209	1,469	1,530
Bénéfice avant gains extraordinaires	779	1,072	840	1,005	976
Bénéfice net	779	1,072	840	1,005	976
Ratios Sélectionnés					
Ratio des dettes à l'avoir	0.104	0.097	0.104	0.104	0.105
Marge bénéficiaire	7.6%	7.6%	7.9%	9.5%	9.7%
Rendement de l'avoir	5.7%	7.8%	6.0%	7.3%	7.1%
Rendement des capitaux employés	5.5%	7.5%	5.7%	7.0%	6.8%
Variation en pourcentage de certains postes					
Revenu d'exploitation (DÉS.)	0.5%	-0.8%	0.2%	0.9%	2.0%
Dépenses d'exploitation (DÉS.)	1.0%	-0.7%	-0.2%	-0.9%	1.8%
Bénéfice d'exploitation (DÉS.)	-5.6%	-0.9%	4.5%	21.5%	4.2%

Tableau 16 - Autres fonds et instruments financiers

	2000				2001
	1	2	3	4	1
	millions de dollars				
Bilan					
Actifs	573,592 a	581,306 a	612,181 a	610,584 a	617,048 a
Encaisse et dépôts	14,076 b	16,738 c	18,515 c	20,194 b	19,932 b
Comptes débiteurs et revenu couru	10,391 b	10,309 b	9,367 b	9,166 b	9,145 b
Stocks	-	-	-	-	-
Placements et comptes auprès des affiliées	-	-	-	-	-
Placements de portefeuille	442,742 a	448,603 a	472,334 a	465,640 a	471,480 a
Prêts	104,155 a	103,620 a	109,734 a	113,212 a	114,154 a
<i>Hypothécaires</i>	59,138 a	56,728 a	62,170 a	61,573 a	60,233 a
<i>Non hypothécaires</i>	45,017	46,892	47,564	51,639	53,920
Provision pour pertes sur placements et prêts	-1	-1	-1	-1	-1
Engagements des clients comme acceptations	-	-	-	-	-
Immobilisations, nettes	1,385	1,441	1,526	1,625	1,664
Autres actifs	845 a	595 b	704 b	748 b	675 b
Passifs	117,533 a	117,130 a	122,198 a	127,073 a	128,815 a
Dépôts	-	-	-	-	-
Passif actuariel des assureurs	-	-	-	-	-
Comptes créditeurs et exigibilités courues	8,790 b	8,738 b	7,882 b	8,418 b	8,624 b
Emprunts et comptes auprès des affiliées	-	-	15	15	1
Emprunts	106,985 a	106,601 a	112,396 a	116,504 a	118,101 a
<i>Emprunts et découverts</i>	2,910 d	2,164 c	2,112 b	2,197 b	2,305 b
<i>Auprès de banques</i>	1,021 e	784 e	717 d	503 e	552 e
<i>Auprès d'autres</i>	1,890 d	1,380 a	1,395 a	1,694 a	1,753 a
<i>Acceptations bancaires et papier</i>	58,385	58,771	58,193	60,241	61,968
<i>Obligations</i>	45,689	45,666	52,091	54,067	53,828
<i>Hypothèques</i>	-	-	-	-	-
Impôt sur le revenu différé	-	-	-	-	-
Engagements des clients comme acceptations	-	-	-	-	-
Autres passifs	1,759 c	1,792 c	1,905 c	2,135 c	2,089 c
Avoir	456,058 a	464,176 a	489,983 a	483,511 a	488,233 a
Capital-actions	129	128	120	117	118
Avoir des détenteurs d'unité	372,212 a	377,948 a	402,360 a	398,060 a	405,156 a
Engagements à l'égard des assurés	83,746	86,125	87,523	85,298	82,964
Surplus d'apport et autres	-	-	-	-	-
Bénéfices non répartis	-29	-25	-20	36	-6
État des résultats					
Revenu d'exploitation	11,476 a	11,470 a	10,402 b	9,301 b	7,147 b
Ventes de biens et de services	-	-	-	-	-
Primes	-	-	-	-	-
Contreparties de rentes	-	-	-	-	-
Revenus d'intérêts chargés au compte d'opération	3,993 a	4,107 a	4,264 a	4,315 a	4,273 a
Revenus de dividendes chargés au compte d'opération	1,421 a	1,392 a	1,433 a	1,732 a	1,711 a
Gains sur la vente de titres et autres actifs	5,560 b	5,427 b	4,108 d	2,546 d	609 f
Autres revenus d'exploitation	502 e	545 e	597 e	707 e	555 e
Dépenses d'exploitation	3,330 a	3,223 b	3,580 a	3,679 a	3,590 a
Dépréciation, épuisement et amortissement	1	-	-	-	-
Sinistres aux termes de contrats d'assurance	-	-	-	-	-
Sinistres aux termes de contrats de rentes	-	-	-	-	-
Augmentation normale du passif actuariel	-	-	-	-	-
Dépenses d'intérêts chargés au compte d'opération	740	785	788	762	801
Autres dépenses d'exploitation	2,589 a	2,438 b	2,792 a	2,917 a	2,789 a
Bénéfice/perte d'exploitation	8,146 b	8,247 a	6,822 c	5,622 c	3,557 d
Revenus d'intérêts et dividendes	-	-	-	-	-
Dépenses d'intérêts sur les emprunts	690 a	698 a	798 a	799 a	810 a
Gains/pertes	1,384 b	566 d	149 f	-3,442 a	-1,228 a
Bénéfice avant impôt sur le revenu	8,840 b	8,116 a	6,172 c	1,381 f	1,520 f
Impôt sur le revenu	37 a	42 a	49 a	31 a	29 a
Part des gains des affiliées	-	-	-	-	-
Bénéfice avant gains extraordinaires	8,803 b	8,073 a	6,123 c	1,350 f	1,491 f
Gains extraordinaires	- f	-	- f	- f	-
Bénéfice net	8,803 b	8,073 a	6,123 c	1,350 f	1,491 f

Tableau 16 - Autres fonds et instruments financiers

	2000	2	3	4	2001
	1	2	3	4	1
	millions de dollars				
État de l'évolution de la situation financière					
Provenance					
Encaisse générée par l'exploitation	-7,641 f	2,276 d	1,659 d	2,831 c	2,408 b
Bénéfice net	4,748 b	7,964 a	6,122 c	1,285 f	1,506 f
Éléments non monétaires	-12,386 f	-5,578 b	-4,455 d	1,600 f	902 d
<i>Dépréciation, épuisement et amortissement</i>	1	-	-	-	-
<i>Impôt sur le revenu différé</i>	-	-	-	-	-
<i>Fonds de roulement</i>	-567 f	50 f	-187 f	698 f	90 f
<i>Autres éléments non monétaires</i>	-11,820 f	-5,628 b	-4,269 d	902 f	812 d
<i>Transactions monétaires de la période antérieure</i>	-4 f	-109 e	-7 f	-54 f	-
Encaisse générée par le financement	33,184 b	6,026 c	13,179 d	-896 f	-833 f
Augmentation des dépôts	-	-	-	-	-
Emprunts auprès de banques	427 f	-234 f	-120 f	-169 f	52 d
Emprunts auprès des affiliées	-	-	15	-	-14
Autres emprunts	22 f	-571 f	-12 f	288 e	335 b
<i>Acceptations bancaires et papier</i>	-	-	-	-	-
<i>Obligations</i>	-36	-63	-27	-12	277
<i>Hypothèques</i>	-	-	-	-	-
<i>Autres</i>	57 f	-508 f	15 f	301 d	58 f
Avoir	32,736 b	6,831 c	13,296 d	-1,016 f	-1,205 f
Total, encaisse	25,543 e	8,302 b	14,838 d	1,935 f	1,575 f
Utilisations					
Encaisse utilisée pour des placements	30,806 e	1,782 d	16,212 d	6,875 e	7,747 b
Placements dans des affiliées	-	-	-	-	-
Placements de portefeuille	18,649 f	2,310 d	10,105 d	3,528 f	6,746 c
Prêts	12,156	-528 a	6,106 a	3,347 a	1,001 a
<i>Prêts hypothécaires</i>	4,182	-2,403 a	5,434 a	-728 a	-1,280 a
<i>Prêts non hypothécaires</i>	7,975	1,875	672	4,075	2,281
Encaisse utilisée pour immobilisations	9 f	50 c	85	99	38
Encaisse utilisée pour dividendes	718 c	1,492 b	1,940 b	7,049 b	6,581 b
<i>Utilisation totale de l'encaisse</i>	31,533 e	3,324 d	18,237 c	14,024 c	14,366 b
Augmentation/diminution de l'encaisse	-5,990 d	4,978 c	-3,398 f	-12,089 c	-12,791 b
Certains postes, désaisonnalisés (DÉS.)					
Revenu d'exploitation	11,476	11,470	10,402	9,301	7,147
Bénéfice d'exploitation	8,146	8,247	6,822	5,622	3,557
Bénéfice avant gains extraordinaires	8,803	8,073	6,123	1,350	1,491
Bénéfice net	8,803	8,073	6,123	1,351	1,491
Ratios Sélectionnés					
Ratio des dettes à l'avoir	0.235	0.230	0.229	0.241	0.242
Marge bénéficiaire	71.0%	71.9%	65.6%	60.4%	49.8%
Rendement de l'avoir	7.7%	7.0%	5.0%	1.1%	1.2%
Rendement des capitaux employés	7.2%	6.6%	5.0%	1.8%	1.9%
Variation en pourcentage de certains postes					
Revenu d'exploitation (DÉS.)	24.8%	0.0%	-9.3%	-10.6%	-23.2%
Dépenses d'exploitation (DÉS.)	4.2%	-3.2%	11.1%	2.8%	-2.4%
Bénéfice d'exploitation (DÉS.)	35.8%	1.2%	-17.3%	-17.6%	-36.7%

Tableau 17 - Autres intermédiaires financiers

	2000				2001
	1	2	3	4	1
	millions de dollars				
Bilan					
Actifs	122,136 b	124,530 b	118,977 b	118,933 c	120,308 c
Encaisse et dépôts	8,077 d	6,693 d	6,839 c	7,217 d	7,032 d
Comptes débiteurs et revenu couru	18,307 c	22,702 d	21,240 d	19,020 e	19,022 d
Stocks	-	-	-	-	-
Placements et comptes auprès des affiliées	39,514 d	38,099 d	35,816 d	35,905 e	36,929 e
Placements de portefeuille	36,091 b	36,731 b	35,119 b	38,045 b	38,393 b
Prêts	4,574 c	4,087 c	3,947 c	3,773 d	4,076 f
<i>Hypothécaires</i>	2,603 d	2,313 d	2,391 d	2,231 d	2,252 f
<i>Non hypothécaires</i>	1,971 a	1,773 b	1,556 b	1,542 d	1,824 f
Provision pour pertes sur placements et prêts	-193	-176	-177	-176	-174
Engagements des clients comme acceptations	-	-	-	-	-
Immobilisations, nettes	7,344 e	7,179 f	9,497 f	8,760 f	7,350 e
Autres actifs	8,423 e	9,216 e	6,697 f	6,388 f	7,680 c
Passifs	77,330 b	79,010 c	77,942 c	77,638 c	78,592 c
Dépôts	-	-	-	-	-
Passif actuariel des assureurs	-	-	-	-	-
Comptes créditeurs et exigibilités courues	24,240 c	21,575 c	20,060 c	19,966 c	19,769 c
Emprunts et comptes auprès des affiliées	21,676 d	20,481 d	19,965 d	21,235 d	21,096 d
Emprunts	11,597 d	11,644 d	12,978 d	10,256 d	11,057 f
<i>Emprunts et découverts</i>	5,948 d	6,000 d	6,575 d	5,060 d	5,643 f
<i>Auprès de banques</i>	3,400 e	3,799 e	3,748 e	2,603 d	2,515 c
<i>Auprès d'autres</i>	2,548 e	2,200 d	2,826 e	2,457 e	3,128 f
<i>Acceptations bancaires et papier</i>	1,570 e	1,415 f	1,482 e	1,018 f	1,138 f
<i>Obligations</i>	2,919 f	1,948 c	2,632 e	1,964 b	1,989 b
<i>Hypothèques</i>	1,160 e	2,281 f	2,289 f	2,213 f	2,287 f
Impôt sur le revenu différé	2,934 f	2,935 f	2,674 f	2,935 f	2,974 f
Engagements des clients comme acceptations	-	-	-	-	-
Autres passifs	16,882 c	22,375 f	22,266 f	23,246 f	23,695 f
Avoir	44,806 c	45,520 c	41,035 c	41,295 c	41,716 c
Capital-actions	25,152 c	27,124 d	25,299 c	26,063 d	26,977 d
Avoir des détenteurs d'unité	-	-	-	-	-
Engagements à l'égard des assurés	-	-	-	-	-
Surplus d'apport et autres	7,627 e	6,415 f	5,223 f	5,424 f	5,252 f
Bénéfices non répartis	12,028 d	11,981 d	10,513 d	9,808 d	9,487 d
État des résultats					
Revenu d'exploitation	8,033 c	7,677 c	7,174 c	7,801 c	7,786 b
Ventes de biens et de services	4,474 d	4,339 d	4,105 d	4,414 d	4,605 c
Primes	-	-	-	-	-
Contreparties de rentes	-	-	-	-	-
Revenus d'intérêts chargés au compte d'opération	800 b	858 b	855 b	882 c	938 c
Revenus de dividendes chargés au compte d'opération	671 c	721 d	631 d	694 c	824 e
Gains sur la vente de titres et autres actifs	1,298 d	772 e	753 e	1,012 f	674 f
Autres revenus d'exploitation	789 c	986 d	831 c	799 d	746 c
Dépenses d'exploitation	6,465 c	6,384 d	6,075 c	6,491 c	6,600 c
Dépréciation, épuisement et amortissement	347 d	359 e	362 b	396 b	549 b
Sinistres aux termes de contrats d'assurance	-	-	-	-	-
Sinistres aux termes de contrats de rentes	-	-	-	-	-
Augmentation normale du passif actuariel	-	-	-	-	-
Dépenses d'intérêts chargés au compte d'opération	70	83 a	84 a	135 a	136 a
Autres dépenses d'exploitation	6,048 c	5,943 d	5,629 c	5,960 c	5,915 d
Bénéfice/perte d'exploitation	1,568 c	1,293 b	1,099 c	1,310 e	1,186 c
Revenus d'intérêts et dividendes	-	-	-	-	-
Dépenses d'intérêts sur les emprunts	450 d	485 d	476 d	526 d	516 e
Gains/pertes	-378 f	-1 f	-66 f	12 f	-4 f
Bénéfice avant impôt sur le revenu	739 e	807 c	557 d	796 f	666 c
Impôt sur le revenu	379 d	379 d	348 d	299 e	190 d
Part des gains des affiliées	40 f	45 f	45 f	131 f	129 f
Bénéfice avant gains extraordinaires	400 f	473 b	254 d	628 f	605 c
Gains extraordinaires	-	-	-76 f	-76 f	28 f
Bénéfice net	400 f	473 b	178 d	552 f	634 c

Tableau 17 - Autres intermédiaires financiers

	2000				2001
	1	2	3	4	1
	millions de dollars				
État de l'évolution de la situation financière					
Provenance					
Encaisse générée par l'exploitation	698 e	-3,575 f	1,158 f	4,728 d	-475 f
Bénéfice net	7 f	473 b	169 d	501 f	633 c
Éléments non monétaires	791 f	-4,086 f	958 f	4,228 e	-1,193 f
<i>Dépréciation, épuisement et amortissement</i>	327 d	359 e	362 b	388 b	549 b
<i>Impôt sur le revenu différé</i>	107 e	89 e	55 e	37 f	-30 f
<i>Fonds de roulement</i>	85 f	-1,235 f	440 f	3,770 d	358 e
<i>Autres éléments non monétaires</i>	271 f	-3,298 f	101 f	32 f	-2,070 f
Transactions monétaires de la période antérieure	-100 f	38 f	32 f	- f	85 f
Encaisse générée par le financement	548 c	-865 f	1,664 f	-2,015 f	1,721 c
Augmentation des dépôts	1,184 d	-596 e	-126 d	-1,082 a	32 e
Emprunts auprès de banques	293 b	129 f	733 f	-1,546 f	55 f
Emprunts auprès des affiliées	1,018 f	-350 f	412 f	1,702 f	246 f
Autres emprunts	-364 f	233 f	336 f	-1,233 f	301 d
<i>Acceptations bancaires et papier</i>	-25 f	82 f	30 f	-77 f	159 c
<i>Obligations</i>	-48 e	-752 f	49 f	-633 f	25 c
<i>Hypothèques</i>	-89 f	1,131 f	66 f	-57 f	50 f
<i>Autres</i>	-201 f	-228 f	191 f	-466 f	67 c
Avoir	-1,584 f	-279 e	309 e	145 f	1,087 c
Total, encaisse	1,246 d	-4,440 f	2,822 f	2,713 f	1,247 f
Utilisations					
Encaisse utilisée pour des placements	-1,091 d	-3,269 f	984 f	2,886 e	1,737 c
Placements dans des affiliées	-1,727 f	-1,379 f	107 f	550 f	551 e
Placements de portefeuille	1,071 d	-1,761 f	987 f	2,503 e	1,149 d
Prêts	-434 a	-129 f	-111 f	-167 c	37 c
<i>Prêts hypothécaires</i>	-176 a	-85 d	98 f	-156 f	31 c
<i>Prêts non hypothécaires</i>	-258 e	-44 f	-209 d	-11 f	6 d
Encaisse utilisée pour immobilisations	-471 f	246 f	1,627 f	-636 f	-1,293 f
Encaisse utilisée pour dividendes	2,411 f	524 c	475 c	682 c	714 d
Utilisation totale de l'encaisse	849 d	-2,499 f	3,085 f	2,932 f	1,158 f
Augmentation/diminution de l'encaisse	397 f	-1,940 f	-263 f	-219 f	89 e
Certains postes, désaisonnalisés (DÉS.)					
Revenu d'exploitation	7,907	7,809	7,454	7,516	7,684
Bénéfice d'exploitation	1,429	1,339	1,260	1,243	1,053
Bénéfice avant gains extraordinaires	408	459	248	640	612
Bénéfice net	408	459	324	716	583
Ratios Sélectionnés					
Ratio des dettes à l'avoir	0.743	0.706	0.803	0.763	0.771
Marge bénéficiaire	18.1%	17.1%	16.9%	16.5%	13.7%
Rendement de l'avoir	3.6%	4.0%	2.4%	6.2%	5.9%
Rendement des capitaux employés	4.0%	4.3%	3.4%	5.8%	5.5%
Variation en pourcentage de certains postes					
Revenu d'exploitation (DÉS.)	-8.9%	-1.2%	-4.6%	0.8%	2.2%
Dépenses d'exploitation (DÉS.)	-14.0%	-0.1%	-4.3%	1.3%	5.7%
Bénéfice d'exploitation (DÉS.)	24.5%	-6.3%	-5.9%	-1.4%	-15.3%

Tableau 18 - Intermédiation de dépôt et de crédit

	2000				2001
	1	2	3	4	1
	millions de dollars				
Bilan					
Actifs	1,189,525	1,198,196	1,219,806	1,236,301	1,261,087
Encaisse et dépôts	45,745	39,499	35,906	33,692	34,921
Comptes débiteurs et revenu couru	6,140	6,244	6,462	7,145	7,344
Stocks	-	-	-	-	-
Placements et comptes auprès des affiliées	38,094	47,813	61,046	57,260	58,352
Placements de portefeuille	214,893	214,256	218,551	222,874	227,122
Prêts	737,118	748,078	759,376	761,937	777,191
<i>Hypothécaires</i>	<i>345,124</i>	<i>352,669</i>	<i>352,118</i>	<i>357,591</i>	<i>365,265</i>
<i>Non hypothécaires</i>	<i>391,994</i>	<i>395,408</i>	<i>407,258</i>	<i>404,347</i>	<i>411,927</i>
Provision pour pertes sur placements et prêts	-10,063	-14,565	-17,145	-10,754	-10,979
Engagements des clients comme acceptations	51,991	52,196	52,828	53,362	54,325
Immobilisations, nettes	11,531	10,793	10,572	10,703	11,045
Autres actifs	94,076	93,883	92,210	100,082	101,765
Passifs	1,112,393	1,120,023	1,138,873	1,155,541	1,179,322
Dépôts	823,192	827,468	847,731	844,139	861,601
Passif actuariel des assureurs	-	-	5	4	5
Comptes créditeurs et exigibilités courues	12,284	12,313	14,116	16,084	16,405
Emprunts et comptes auprès des affiliées	17,628	16,814	9,105	12,055	12,341
Emprunts	29,808	29,044	30,100	30,330	30,562
<i>Emprunts et découverts</i>	<i>9,781</i>	<i>7,556</i>	<i>7,130</i>	<i>7,506</i>	<i>7,540</i>
<i>Auprès de banques</i>	<i>539</i>	<i>378</i>	<i>392</i>	<i>161</i>	<i>173</i>
<i>Auprès d'autres</i>	<i>9,241</i>	<i>7,178</i>	<i>6,739</i>	<i>7,345</i>	<i>7,367</i>
<i>Acceptations bancaires et papier</i>	<i>-</i>	<i>-</i>	<i>-</i>	<i>-</i>	<i>-</i>
<i>Obligations</i>	<i>19,912</i>	<i>21,117</i>	<i>22,656</i>	<i>22,598</i>	<i>22,792</i>
<i>Hypothèques</i>	<i>115</i>	<i>371</i>	<i>313</i>	<i>226</i>	<i>230</i>
Impôt sur le revenu différé	1,769	2,167	1,989	1,810	1,828
Engagements des clients comme acceptations	51,991	52,196	52,828	53,362	54,325
Autres passifs	175,722	180,021	182,999	197,756	202,254
Avoir	77,132	78,173	80,934	80,760	81,765
Capital-actions	33,654	33,960	34,745	36,185	36,608
Avoir des détenteurs d'unité	-	-	-	-	-
Engagements à l'égard des assurés	-	-	-	-	-
Surplus d'apport et autres	2,189	2,384	3,111	1,493	1,514
Bénéfices non répartis	41,289	41,829	43,077	43,082	43,644
État des résultats					
Revenu d'exploitation	20,658	22,906	23,606	24,040	24,683
Ventes de biens et de services	3,844	4,909	4,628	4,727	4,904
Primes	-	-	-	13	19
Contreparties de rentes	-	-	-	-	-
Revenus d'intérêts chargés au compte d'opération	14,775	15,770	16,573	17,050	17,423
Revenus de dividendes chargés au compte d'opération	351	360	397	276	286
Gains sur la vente de titres et autres actifs	8	2	-	15	8
Autres revenus d'exploitation	1,680	1,865	2,007	1,959	2,043
Dépenses d'exploitation	16,383	19,411	19,498	20,158	20,713
Dépréciation, épuisement et amortissement	464	524	512	491	521
Sinistres aux termes de contrats d'assurance	-	-	-	4	8
Sinistres aux termes de contrats de rentes	-	-	-	-	-
Augmentation normale du passif actuariel	-	-	-	-	-
Dépenses d'intérêts chargés au compte d'opération	7,747	8,528	9,147	9,557	9,708
Autres dépenses d'exploitation	8,172	10,359	9,838	10,107	10,476
Bénéfice/perte d'exploitation	4,275	3,495	4,108	3,882	3,971
Revenus d'intérêts et dividendes	-	-	-	-	-
Dépenses d'intérêts sur les emprunts	1,687	1,757	1,846	1,938	1,954
Gains/pertes	-3	-1	-2	2	-
Bénéfice avant impôt sur le revenu	2,585	1,736	2,260	1,946	2,016
Impôt sur le revenu	958	676	778	545	656
Part des gains des affiliées	-	5	3	7	5
Bénéfice avant gains extraordinaires	1,627	1,065	1,485	1,408	1,365
Gains extraordinaires	-3	-	-	-	-
Bénéfice net	1,624	1,065	1,485	1,407	1,365

Tableau 18 - Intermédiation de dépôt et de crédit

	2000				2001
	1	2	3	4	1
	millions de dollars				
État de l'évolution de la situation financière					
Provenance					
Encaisse générée par l'exploitation	-12,092	15,395	13,288	-2,696	5,388
Bénéfice net	1,624	1,065	1,485	1,402	1,365
Éléments non monétaires	-13,346	14,372	11,762	-4,082	4,021
<i>Dépréciation, épuisement et amortissement</i>	464	524	512	491	521
<i>Impôt sur le revenu différé</i>	6	3	30	-25	25
<i>Fonds de roulement</i>	1,131	319	1,352	1,827	108
<i>Autres éléments non monétaires</i>	-14,947	13,527	9,868	-6,375	3,367
Transactions monétaires de la période antérieure	-370	-43	40	-16	3
Encaisse générée par le financement	13,807	3,237	14,695	-3,867	17,673
Augmentation des dépôts	25,390	4,337	20,262	-3,600	16,784
Emprunts auprès de banques	240	-160	13	-231	12
Emprunts auprès des affiliées	-8,460	-814	-7,893	-161	300
Autres emprunts	-3,817	-603	1,041	483	220
<i>Acceptations bancaires et papier</i>	-	-	-	-	-
<i>Obligations</i>	405	1,205	1,541	-28	194
<i>Hypothèques</i>	-30	256	-58	-88	4
<i>Autres</i>	-4,193	-2,064	-443	599	22
Avoir	454	477	1,271	-358	356
Total, encaisse	1,715	18,631	27,983	-6,563	23,062
Utilisations					
Encaisse utilisée pour des placements	7,066	20,116	28,478	461	19,968
Placements dans des affiliées	-8,832	9,724	13,230	-3,801	1,083
Placements de portefeuille	2,520	-578	4,262	1,980	4,100
Prêts	13,378	10,970	10,986	2,283	14,785
<i>Prêts hypothécaires</i>	4,267	7,547	-543	5,472	7,187
<i>Prêts non hypothécaires</i>	9,111	3,423	11,529	-3,190	7,597
Encaisse utilisée pour immobilisations	930	-324	167	508	746
Encaisse utilisée pour dividendes	871	878	944	979	960
Utilisation totale de l'encaisse	8,867	20,670	29,590	1,948	21,674
Augmentation/diminution de l'encaisse	-7,153	-2,039	-1,607	-8,511	1,387
Certains postes, désaisonnalisés (DÉS.)					
Revenu d'exploitation	20,438	22,858	23,708	24,206	24,445
Bénéfice d'exploitation	4,083	3,595	4,115	3,966	3,769
Bénéfice avant gains extraordinaires	1,584	1,231	1,471	1,300	1,312
Bénéfice net	1,586	1,231	1,471	1,300	1,312
Ratios Sélectionnés					
Ratio des dettes à l'avoir	0.615	0.587	0.484	0.525	0.525
Marge bénéficiaire	20.0%	15.7%	17.4%	16.4%	15.4%
Rendement de l'avoir	8.2%	6.3%	7.3%	6.4%	6.4%
Rendement des capitaux employés	8.7%	7.5%	9.1%	9.1%	8.6%
Variation en pourcentage de certains postes					
Revenu d'exploitation (DÉS.)	-5.2%	11.8%	3.7%	2.1%	1.0%
Dépenses d'exploitation (DÉS.)	-5.9%	17.8%	1.7%	3.3%	2.2%
Bénéfice d'exploitation (DÉS.)	-2.7%	-11.9%	14.5%	-3.6%	-5.0%

Tableau 19 - Services immobiliers et services de location et de location à bail

	2000				2001
	1	2	3	4	1
	millions de dollars				
Bilan					
Actifs	137,534 a	138,295 a	137,044 a	139,834 a	141,642 a
Encaisse et dépôts	4,685 b	4,698 b	4,839 b	4,760 b	4,514 b
Comptes débiteurs et revenu couru	4,144 c	3,761 c	3,811 c	7,382 b	7,302 b
Stocks	5,934 b	5,657 c	5,438 b	5,757 b	5,816 b
Placements et comptes auprès des affiliées	23,102 a	22,732 a	20,892 b	21,310 b	21,203 b
Placements de portefeuille	3,588 d	3,748 d	3,679 d	3,514 d	3,801 d
Prêts	12,896 a	13,427 a	13,723 a	10,962 a	10,636 a
<i>Hypothécaires</i>	2,303 d	2,334 d	1,878 e	1,903 e	1,973 d
<i>Non hypothécaires</i>	10,593 a	11,093 a	11,844 a	9,060 a	8,663 a
Provision pour pertes sur placements et prêts	-	-	-	-	-
Engagements des clients comme acceptations	-	-	-	-	-
Immobilisations, nettes	75,825 a	77,021 a	77,398 a	78,340 a	81,135 a
Autres actifs	7,360 b	7,252 b	7,265 b	7,809 b	7,234 c
Passifs	103,856 a	104,755 a	104,107 b	105,828 a	108,501 b
Dépôts	-	-	-	-	-
Passif actuariel des assureurs	-	-	-	-	-
Comptes créditeurs et exigibilités courues	8,081 a	8,226 a	7,613 a	8,181 b	8,226 b
Emprunts et comptes auprès des affiliées	16,220 c	15,853 c	15,678 c	16,312 c	18,381 c
Emprunts	70,450 a	71,164 b	71,406 b	72,080 b	73,109 b
<i>Emprunts et découverts</i>	17,979 c	18,418 c	18,063 c	18,225 c	18,030 c
<i>Auprès de banques</i>	8,670 d	9,022 d	8,963 d	8,798 d	8,561 d
<i>Auprès d'autres</i>	9,309 d	9,396 d	9,100 d	9,428 d	9,469 d
<i>Acceptations bancaires et papier</i>	6,345 a	6,581 a	7,165 a	7,333 a	7,393 a
<i>Obligations</i>	15,042 b	15,000 b	14,921 b	14,706 b	14,757 d
<i>Hypothèques</i>	31,085 b	31,165 b	31,256 b	31,815 b	32,929 b
Impôt sur le revenu différé	3,341 b	3,308 b	3,427 a	3,407 b	3,400 d
Engagements des clients comme acceptations	-	-	-	-	-
Autres passifs	5,764 f	6,205 f	5,983 f	5,848 f	5,385 f
Avoir	33,679 a	33,540 a	32,937 a	34,007 a	33,142 a
Capital-actions	26,593 a	26,133 a	24,228 a	24,674 a	23,858 a
Avoir des détenteurs d'unité	-	-	-	-	-
Engagements à l'égard des assurés	-	-	-	-	-
Surplus d'apport et autres	5,013 b	4,980 b	5,533 b	5,481 b	5,213 b
Bénéfices non répartis	2,073 d	2,427 d	3,176 d	3,852 d	4,071 d
État des résultats					
Revenu d'exploitation	10,066 a	10,181 b	10,105 a	10,440 a	10,555 a
Ventes de biens et de services	3,629 c	3,732 c	3,520 b	3,834 b	3,839 b
Primes	-	-	-	-	-
Contreparties de rentes	-	-	-	-	-
Revenus d'intérêts chargés au compte d'opération	-	-	-	-	-
Revenus de dividendes chargés au compte d'opération	-	-	-	-	-
Gains sur la vente de titres et autres actifs	-	-	-	-	-
Autres revenus d'exploitation	6,437 a	6,448 b	6,585 b	6,606 b	6,716 b
Dépenses d'exploitation	8,121 b	8,038 b	7,803 a	8,160 a	8,097 a
Dépréciation, épuisement et amortissement	950 b	932 b	950 b	994 b	991 b
Sinistres aux termes de contrats d'assurance	-	-	-	-	-
Sinistres aux termes de contrats de rentes	-	-	-	-	-
Augmentation normale du passif actuariel	-	-	-	-	-
Dépenses d'intérêts chargés au compte d'opération	-	-	-	-	-
Autres dépenses d'exploitation	7,170 b	7,106 b	6,853 a	7,166 a	7,107 a
Bénéfice/perte d'exploitation	1,945 b	2,143 b	2,303 a	2,280 a	2,458 b
Revenus d'intérêts et dividendes	356 a	345 a	344 b	266 b	268 b
Dépenses d'intérêts sur les emprunts	1,424 b	1,361 b	1,371 b	1,354 a	1,405 b
Gains/pertes	-18 d	13 b	-1 f	-33 c	17 b
Bénéfice avant impôt sur le revenu	859 c	1,140 b	1,276 b	1,160 b	1,338 b
Impôt sur le revenu	215 c	276 b	323 b	265 b	265 b
Part des gains des affiliées	45 d	49 c	47 d	35 f	25 f
Bénéfice avant gains extraordinaires	690 c	913 b	1,000 b	929 b	1,098 b
Gains extraordinaires	-	12	- f	- f	-
Bénéfice net	690 c	925 b	1,000 b	929 b	1,098 b

Tableau 19 - Services immobiliers et services de location et de location à bail

	2000	2	3	4	2001	
	1	millions de dollars				1
État de l'évolution de la situation financière						
Provenance						
Encaisse générée par l'exploitation	214 f	2,065 b	538 f	-1,803 a	2,285 b	
Bénéfice net	673 c	924 b	988 b	921 b	1,097 b	
Éléments non monétaires	-462 f	1,144 d	-435 d	-2,701 a	1,184 d	
<i>Dépréciation, épuisement et amortissement</i>	876 b	928 b	936 b	956 c	989 b	
<i>Impôt sur le revenu différé</i>	38 c	8 f	3 f	-2 f	6 a	
<i>Fonds de roulement</i>	-1,009 f	536 b	-939 b	-3,159 a	128 f	
<i>Autres éléments non monétaires</i>	-368 f	-328 e	-435 e	-495 d	61 f	
Transactions monétaires de la période antérieure	3 f	-3 f	-14 f	-23 f	3 f	
Encaisse générée par le financement	-1,087 f	1,314 d	291 f	1,635 b	3,590 d	
Augmentation des dépôts	-	-	-	-	-	
Emprunts auprès de banques	24 f	589 b	-14 f	-18 f	-210 d	
Emprunts auprès des affiliées	36 f	-98 f	-171 f	366 d	2,198 e	
Autres emprunts	-2,261 c	805 f	276 f	875 b	2,087 f	
<i>Acceptations bancaires et papier</i>	-2,969 a	147 c	171 f	213 a	-4 f	
<i>Obligations</i>	249 c	203 b	-85 b	27 f	-39 f	
<i>Hypothèques</i>	509 f	383 f	204 f	588 b	2,055 b	
<i>Autres</i>	-50 e	72 f	-14 f	47 f	75 a	
Avoir	1,115 a	18 e	200 e	412 b	-485 c	
Total, encaisse	-873 f	3,379 b	830 f	-168 c	5,875 c	
Utilisations						
Encaisse utilisée pour des placements	-1,799 a	473 e	221 f	-2,402 a	308 f	
Placements dans des affiliées	-1,779 a	-212 e	-57 f	373 b	170 f	
Placements de portefeuille	18 f	176 b	-12 f	-136 c	306 c	
Prêts	-38 d	509 b	290 f	-2,639 a	-168 a	
<i>Prêts hypothécaires</i>	-13 e	35 c	111 f	47 b	21 a	
<i>Prêts non hypothécaires</i>	-25 d	473 b	179 c	-2,686 a	-189 a	
Encaisse utilisée pour immobilisations	-251 f	1,921 c	264 e	1,032 c	4,103 b	
Encaisse utilisée pour dividendes	456 d	454 d	452 d	497 d	514 d	
Utilisation totale de l'encaisse	-1,594 f	2,849 b	937 d	-873 c	4,924 c	
Augmentation/diminution de l'encaisse	721 e	531 f	-107 f	705 d	950 e	
Certains postes, désaisonnalisés (DÉS.)						
Revenu d'exploitation	10,192	10,230	9,954	10,417	10,686	
Bénéfice d'exploitation	1,901	2,116	2,228	2,426	2,430	
Bénéfice avant gains extraordinaires	708	928	956	939	1,117	
Bénéfice net	708	916	956	939	1,117	
Ratios Sélectionnés						
Ratio des dettes à l'avoir	2.573	2.594	2.644	2.599	2.761	
Marge bénéficiaire	18.7%	20.7%	22.4%	23.3%	22.7%	
Rendement de l'avoir	8.4%	11.1%	11.6%	11.0%	13.5%	
Rendement des capitaux employés	5.8%	6.5%	6.6%	6.3%	7.1%	
Variation en pourcentage de certains postes						
Revenu d'exploitation (DÉS.)	-5.4%	0.4%	-2.7%	4.7%	2.6%	
Dépenses d'exploitation (DÉS.)	-1.1%	-2.1%	-4.8%	3.4%	3.3%	
Bénéfice d'exploitation (DÉS.)	-20.4%	11.3%	5.3%	8.9%	0.1%	

Tableau 20 - Services professionnels, scientifiques et techniques

	2000				2001
	1	2	3	4	1
	millions de dollars				
Bilan					
Actifs	35,743 a	37,990 a	41,558 a	40,081 a	43,376 a
Encaisse et dépôts	3,921 b	4,281 b	4,795 b	4,484 a	4,613 a
Comptes débiteurs et revenu couru	7,763 a	8,264 a	9,416 a	9,082 a	10,162 a
Stocks	1,636 a	1,799 a	2,014 a	1,840 a	2,028 a
Placements et comptes auprès des affiliées	6,608 b	6,557 b	6,372 b	6,085 b	6,287 b
Placements de portefeuille	3,666 b	3,781 b	3,955 c	3,741 b	3,979 b
Prêts	962 b	1,061 d	1,114 e	1,065 e	1,170 f
<i>Hypothécaires</i>	380 d	412	437	397	442
<i>Non hypothécaires</i>	582 b	649 d	677 e	668 e	728 f
Provision pour pertes sur placements et prêts	-	-	-	-	-
Engagements des clients comme acceptations	-	-	-	-	-
Immobilisations, nettes	5,444 b	6,073 b	6,734 b	6,494 a	7,001 a
Autres actifs	5,744 a	6,174 a	7,158 a	7,291 a	8,136 a
Passifs	21,018 a	23,573 a	26,039 a	25,477 a	28,184 a
Dépôts	-	-	-	-	-
Passif actuariel des assureurs	-	-	-	-	-
Comptes créditeurs et exigibilités courues	7,584 a	8,130 a	8,814 a	8,470 a	9,063 a
Emprunts et comptes auprès des affiliées	4,727 a	4,992 b	5,577 a	5,079 b	5,731 a
Emprunts	4,297 b	4,729 b	5,523 b	5,315 b	5,703 a
<i>Emprunts et découverts</i>	3,093 b	3,420 b	3,858 b	3,753 b	4,029 b
<i>Auprès de banques</i>	1,433 d	1,637 d	1,902 c	1,938 c	2,019 c
<i>Auprès d'autres</i>	1,660 b	1,783 a	1,957 a	1,815 a	2,010 a
<i>Acceptations bancaires et papier</i>	75 d	57	61 f	85 d	83 c
<i>Obligations</i>	469	514	762	723	778
<i>Hypothèques</i>	659 a	739 b	842 d	754 c	813 c
Impôt sur le revenu différé	190 e	342 c	408 b	483 a	525 a
Engagements des clients comme acceptations	-	-	-	-	-
Autres passifs	4,220 a	5,380 a	5,717 b	6,129 b	7,162 b
Avoir	14,726 a	14,418 b	15,519 a	14,605 a	15,192 a
Capital-actions	15,248 b	15,088 c	15,333 c	14,696 a	15,703 a
Avoir des détenteurs d'unité	-	-	-	-	-
Engagements à l'égard des assurés	-	-	-	-	-
Surplus d'apport et autres	194 f	255 f	527 f	491 f	425 f
Bénéfices non répartis	-717 f	-925 f	-341 f	-583 f	-936 f
État des résultats					
Revenu d'exploitation	11,220 a	11,885 a	13,051 a	13,882 a	14,475 a
Ventes de biens et de services	10,586 a	11,198 a	12,280 a	13,007 a	13,591 a
Primes	-	-	-	-	-
Contreparties de rentes	-	-	-	-	-
Revenus d'intérêts chargés au compte d'opération	-	-	-	-	-
Revenus de dividendes chargés au compte d'opération	-	-	-	-	-
Gains sur la vente de titres et autres actifs	-	-	-	-	-
Autres revenus d'exploitation	634 b	687 a	771 a	875 a	884 b
Dépenses d'exploitation	11,181 a	11,698 a	12,601 a	13,428 a	14,061 a
Dépréciation, épuisement et amortissement	464 a	492 a	521 a	561 a	589 a
Sinistres aux termes de contrats d'assurance	-	-	-	-	-
Sinistres aux termes de contrats de rentes	-	-	-	-	-
Augmentation normale du passif actuariel	-	-	-	-	-
Dépenses d'intérêts chargés au compte d'opération	-	-	-	-	-
Autres dépenses d'exploitation	10,718 a	11,207 a	12,080 a	12,867 a	13,472 a
Bénéfice/perte d'exploitation	38 f	186 f	450 f	454 e	414 e
Revenus d'intérêts et dividendes	230 b	211 e	268 f	215 d	230 d
Dépenses d'intérêts sur les emprunts	178 b	183 b	203 a	218 a	228 a
Gains/pertes	-14 b	252 a	3 f	-12 e	25 d
Bénéfice avant impôt sur le revenu	77 f	465 b	518 e	439 d	441 d
Impôt sur le revenu	251 b	295 b	245 d	334 a	322 b
Part des gains des affiliées	-51 c	-51 b	-49 c	-63 d	-67 d
Bénéfice avant gains extraordinaires	-225 f	119 d	224 f	42 f	52 f
Gains extraordinaires	-	-	-6	-	-
Bénéfice net	-225 f	119 d	219 f	42 f	52 f

Tableau 20 - Services professionnels, scientifiques et techniques

	2000				2001
	1	2	3	4	1
	millions de dollars				
État de l'évolution de la situation financière					
Provenance					
Encaisse générée par l'exploitation	479 f	785 c	204 d	1,184 d	267 b
Bénéfice net	-91 c	131 c	186 f	95 f	68 f
Éléments non monétaires	585 f	663 f	48 e	1,116 e	228 c
<i>Dépréciation, épuisement et amortissement</i>	408 a	479 a	515 a	552 a	584 a
<i>Impôt sur le revenu différé</i>	10 a	8 a	1 a	18 a	-3 a
<i>Fonds de roulement</i>	194 f	-142 f	-190 f	255 f	-320 d
<i>Autres éléments non monétaires</i>	-27 c	318 f	-278 a	291 f	-34 b
Transactions monétaires de la période antérieure	-15 d	-9 f	-31 c	-28 e	-29 f
Encaisse générée par le financement	-1,437 b	1,052 f	1,390 e	-1,631 f	1,883 b
Augmentation des dépôts	-	-	-	-	-
Emprunts auprès de banques	-154 d	195 d	207 f	85 d	111 f
Emprunts auprès des affiliées	-520 a	314 f	353 e	-610 f	719 c
Autres emprunts	-352 f	222 f	234 f	-215 b	316 e
<i>Acceptations bancaires et papier</i>	-8	-4 f	5 f	24 a	-2 d
<i>Obligations</i>	-69	40	23	-38	56
<i>Hypothèques</i>	-98 b	58 f	96 f	-65 f	64 f
<i>Autres</i>	-177 f	129 f	110 f	-137 a	198 e
Avoir	-411 b	321 f	595 f	-891 f	737 b
Total, encaisse	-958 c	1,836 f	1,594 f	-448 f	2,150 f
Utilisations					
Encaisse utilisée pour des placements	-705 b	632 f	496 f	-270 d	813 d
Placements dans des affiliées	-395 a	393 f	391 d	-133 c	407 f
Placements de portefeuille	-147 c	132 f	51 e	-88 e	296 d
Prêts	-163 a	107 d	53 f	-49 e	110 e
<i>Prêts hypothécaires</i>	-70	33	25	-39	44
<i>Prêts non hypothécaires</i>	-93 a	75 d	29 f	-10 e	66 e
Encaisse utilisée pour immobilisations	-663 a	500 d	445 f	-297 b	529 f
Encaisse utilisée pour dividendes	343 a	383 a	295	319 a	293 b
Utilisation totale de l'encaisse	-1,025 a	1,515 f	1,236 f	-248 b	1,635 d
Augmentation/diminution de l'encaisse	67 f	321 f	358 f	-200 f	515 e
Certains postes, désaisonnalisés (DÉS.)					
Revenu d'exploitation	11,221	12,121	12,931	13,764	14,429
Bénéfice d'exploitation	-40	192	452	524	299
Bénéfice avant gains extraordinaires	-225	119	224	42	52
Bénéfice net	-225	119	230	42	52
Ratios Sélectionnés					
Ratio des dettes à l'avoir	0.613	0.674	0.715	0.712	0.753
Marge bénéficiaire	-0.4%	1.6%	3.5%	3.8%	2.1%
Rendement de l'avoir	-6.1%	3.3%	5.8%	1.2%	1.4%
Rendement des capitaux employés	-1.4%	4.3%	5.7%	3.5%	3.5%
Variation en pourcentage de certains postes					
Revenu d'exploitation (DÉS.)	-14.1%	8.0%	6.7%	6.4%	4.8%
Dépenses d'exploitation (DÉS.)	-14.0%	5.9%	4.6%	6.1%	6.7%
Bénéfice d'exploitation (DÉS.)	-35.5%	579.1%	135.8%	15.9%	-43.0%

Tableau 21 - Gestion de sociétés et d'entreprises

	2000				2001
	1	2	3	4	1
	millions de dollars				
Bilan					
Actifs	280,173 a	286,895 a	300,163 a	304,953 a	308,851 a
Encaisse et dépôts	4,703 b	4,525 c	5,348 b	5,591 b	5,377 b
Comptes débiteurs et revenu couru	1,947 d	1,522 d	1,840 c	2,109 c	1,551 d
Stocks	-	-	-	-	-
Placements et comptes auprès des affiliées	237,543 a	246,590 a	258,341 a	261,080 a	266,634 a
Placements de portefeuille	16,818 b	15,580 c	16,171 b	16,696 b	16,062 c
Prêts	4,427 a	4,517 a	4,585 a	4,709 a	4,841 a
<i>Hypothécaires</i>	2,035 c	2,102 c	2,175 c	2,237 b	2,321 b
<i>Non hypothécaires</i>	2,392 a	2,415 a	2,410 a	2,471 a	2,520 a
Provision pour pertes sur placements et prêts	-687 a	-621 a	-617 a	-716 a	-726 a
Engagements des clients comme acceptations	-	-	-	-	-
Immobilisations, nettes	9,056 c	8,712 d	9,164 c	9,339 c	9,455 c
Autres actifs	6,365 d	6,070 d	5,331 d	6,146 d	5,657 d
Passifs	85,271 a	81,059 a	86,159 a	87,050 a	86,944 b
Dépôts	-	-	-	-	-
Passif actuariel des assureurs	-	-	-	-	-
Comptes créditeurs et exigibilités courues	4,391 b	3,995 b	3,897 b	4,344 b	4,268 b
Emprunts et comptes auprès des affiliées	41,128 a	37,951 b	40,599 a	36,815 a	36,707 a
Emprunts	27,447 b	28,942 b	29,272 a	31,021 a	31,255 a
<i>Emprunts et découverts</i>	6,095 c	6,165 c	6,342 b	6,903 b	6,590 b
<i>Auprès de banques</i>	3,974 c	3,772 c	3,930 c	4,892 b	4,402 c
<i>Auprès d'autres</i>	2,120 d	2,393 d	2,412 d	2,011 d	2,188 b
<i>Acceptations bancaires et papier</i>	3,102 e	4,824 d	4,551 b	5,246 b	5,138 b
<i>Obligations</i>	15,279 a	15,062 a	15,392 a	15,875 a	16,509 a
<i>Hypothèques</i>	2,971 f	2,891 f	2,987 f	2,997 f	3,019 f
Impôt sur le revenu différé	1,322 c	1,170 c	1,487 c	1,357 c	1,457 c
Engagements des clients comme acceptations	-	-	-	-	-
Autres passifs	10,983 f	9,002 f	10,904 f	13,514 f	13,255 f
Avoir	194,901 a	205,836 a	214,003 a	217,903 a	221,907 a
Capital-actions	120,090 a	119,923 a	123,410 a	123,339 a	126,085 a
Avoir des détenteurs d'unité	-	-	-	-	-
Engagements à l'égard des assurés	-	-	-	-	-
Surplus d'apport et autres	29,101 a	29,478 a	30,609 a	30,348 a	31,080 a
Bénéfices non répartis	45,711 c	56,435 b	59,985 b	64,215 b	64,743 b
État des résultats					
Revenu d'exploitation	4,416 c	4,969 b	4,372 b	4,936 b	4,104 c
Ventes de biens et de services	1,115 e	1,064 e	985 d	885 d	832 d
Primes	-	-	-	-	-
Contreparties de rentes	-	-	-	-	-
Revenus d'intérêts chargés au compte d'opération	695 a	703 a	776 a	798 a	836 b
Revenus de dividendes chargés au compte d'opération	2,278 d	2,706 c	2,155 d	2,936 d	2,218 d
Gains sur la vente de titres et autres actifs	220 d	339 c	354 b	177 d	104 e
Autres revenus d'exploitation	108 d	157 e	102 d	139 c	113 c
Dépenses d'exploitation	2,537 d	2,703 c	2,437 c	2,703 b	2,313 c
Dépréciation, épuisement et amortissement	135 d	140 d	141 d	145 c	133 d
Sinistres aux termes de contrats d'assurance	-	-	-	-	-
Sinistres aux termes de contrats de rentes	-	-	-	-	-
Augmentation normale du passif actuariel	-	-	-	-	-
Dépenses d'intérêts chargés au compte d'opération	-	-	-	-	-
Autres dépenses d'exploitation	2,401 d	2,562 c	2,296 c	2,558 c	2,180 c
Bénéfice/perte d'exploitation	1,879 d	2,266 c	1,935 c	2,233 c	1,790 d
Revenus d'intérêts et dividendes	-	-	-	-	-
Dépenses d'intérêts sur les emprunts	794 b	874 b	783 a	816 a	817 a
Gains/pertes	28 b	-43 a	-48 a	-44 e	-7 a
Bénéfice avant impôt sur le revenu	1,113 d	1,350 d	1,104 d	1,373 d	967 d
Impôt sur le revenu	189 c	-5 f	63 e	-105 d	79 d
Part des gains des affiliées	1,090 a	1,194 a	1,462 a	1,302 a	1,577 b
Bénéfice avant gains extraordinaires	2,014 c	2,549 b	2,503 b	2,779 c	2,465 c
Gains extraordinaires	-	-	-	-	-
Bénéfice net	2,014 c	2,548 b	2,503 b	2,779 c	2,465 c

Tableau 21 - Gestion de sociétés et d'entreprises

	2000				2001
	1	2	3	4	1
	millions de dollars				
État de l'évolution de la situation financière					
Provenance					
Encaisse générée par l'exploitation	-767 d	-668 f	3,628 e	4,284 d	2,433 d
Bénéfice net	1,742 c	2,446 b	2,487 b	2,781 c	2,369 c
Éléments non monétaires	-2,553 f	-3,081 f	1,043 f	1,559 f	63 f
<i>Dépréciation, épuisement et amortissement</i>	116 d	140 d	141 d	140 d	132 d
<i>Impôt sur le revenu différé</i>	-1 d	-47 f	59 f	-115 a	70 a
<i>Fonds de roulement</i>	254 d	60 f	35 f	106 f	349 a
<i>Autres éléments non monétaires</i>	-2,922 e	-3,233 f	807 f	1,429 f	-487 f
Transactions monétaires de la période antérieure	44 f	-32 f	98 f	-56 f	1 f
Encaisse générée par le financement	4,619 e	538 f	5,018 c	5,154 e	-789 d
Augmentation des dépôts	-	-	-	-	-
Emprunts auprès de banques	372 c	-166 f	-293 f	882 a	-792 a
Emprunts auprès des affiliées	334 f	-3,324 b	2,798 b	-3,516 c	-127 c
Autres emprunts	1,238 a	2,069 b	24 f	377 d	109 d
<i>Acceptations bancaires et papier</i>	895 a	1,731 c	-167 d	682 a	-151 a
<i>Obligations</i>	39 a	-266 a	279 b	196 a	236 a
<i>Hypothèques</i>	26 f	-3 f	254 f	-39 f	-20 f
<i>Autres</i>	278 b	607 b	-342 a	-461 a	44 f
Avoir	2,675 f	1,959 f	2,490 d	7,410 d	22 f
Total, encaisse	3,853 d	-129 f	8,646 c	9,438 d	1,644 f
Utilisations					
Encaisse utilisée pour des placements	-2,425 f	5,332 f	7,433 c	8,045 d	-959 d
Placements dans des affiliées	-2,103 f	6,307 f	6,705 c	7,256 d	-446 f
Placements de portefeuille	-357 f	-1,071 d	618 f	650 f	-514 b
Prêts	35 b	96 c	110 d	140 f	- a
<i>Prêts hypothécaires</i>	-50 a	69 c	78 e	71 f	1 c
<i>Prêts non hypothécaires</i>	85 a	27 e	32 c	68 d	- a
Encaisse utilisée pour immobilisations	-265 d	-151 f	310 f	250 f	327 a
Encaisse utilisée pour dividendes	1,842 c	2,650 e	2,428 e	3,080 d	2,985 e
Utilisation totale de l'encaisse	-848 f	7,830 f	10,171 c	11,375 d	2,353 f
Augmentation/diminution de l'encaisse	4,701 b	-7,959 f	-1,526 e	-1,938 e	-709 f
Certains postes, désaisonnalisés (DÉS.)					
Revenu d'exploitation	4,652	5,102	4,469	4,469	4,330
Bénéfice d'exploitation	2,115	2,399	2,032	1,766	2,016
Bénéfice avant gains extraordinaires	2,014	2,549	2,503	2,779	2,465
Bénéfice net	2,014	2,549	2,503	2,778	2,465
Ratios Sélectionnés					
Ratio des dettes à l'avoir	0.352	0.325	0.326	0.311	0.306
Marge bénéficiaire	45.5%	47.0%	45.5%	39.5%	46.6%
Rendement de l'avoir	4.1%	5.0%	4.7%	5.1%	4.4%
Rendement des capitaux employés	4.1%	4.8%	4.4%	4.8%	4.3%
Variation en pourcentage de certains postes					
Revenu d'exploitation (DÉS.)	-13.9%	9.7%	-12.4%	0.0%	-3.1%
Dépenses d'exploitation (DÉS.)	-19.6%	6.5%	-9.8%	10.9%	-14.4%
Bénéfice d'exploitation (DÉS.)	-6.0%	13.4%	-15.3%	-13.1%	14.2%

Tableau 22 - Services administratifs, services de soutien, services de gestion des déchets et services d'assainissement

	2000				2001
	1	2	3	4	1
	millions de dollars				
Bilan					
Actifs	31,999 a	31,371 b	29,760 b	29,550 b	31,270 b
Encaisse et dépôts	2,792 a	2,757 b	2,741 c	2,564 b	2,832 a
Comptes débiteurs et revenu couru	4,474 b	4,454 b	4,311 b	4,241 b	4,545 b
Stocks	1,658 a	1,639 a	1,495 a	1,494 a	1,562 a
Placements et comptes auprès des affiliées	5,972 c	5,757 c	5,508 c	5,706 c	5,913 c
Placements de portefeuille	2,329 f	2,294 f	2,228 f	2,137 f	2,270 f
Prêts	2,146	2,115	2,076	2,092	2,172
<i>Hypothécaires</i>	348	342	324	322	342
<i>Non hypothécaires</i>	1,799	1,773	1,751	1,770	1,830
Provision pour pertes sur placements et prêts	-	-	-	-	-
Engagements des clients comme acceptations	-	-	-	-	-
Immobilisations, nettes	8,793 b	8,693 b	8,400 b	8,279 b	8,678 b
Autres actifs	3,833 b	3,663 b	2,999 c	3,037 c	3,298 b
Passifs	22,956 a	22,562 b	20,898 a	20,455 a	21,214 a
Dépôts	-	-	-	-	-
Passif actuariel des assureurs	-	-	-	-	-
Comptes créditeurs et exigibilités courues	5,556 b	5,507 b	5,212 b	5,114 b	5,402 b
Emprunts et comptes auprès des affiliées	7,281 b	7,314 b	6,899 a	7,166 b	7,456 b
Emprunts	5,831 c	5,760 c	5,417 b	5,292 b	5,548 b
<i>Emprunts et découverts</i>	3,873 d	3,891 d	3,664 c	3,538 b	3,706 b
<i>Auprès de banques</i>	2,549 d	2,610 d	2,410 c	2,290 c	2,392 b
<i>Auprès d'autres</i>	1,324 a	1,281 a	1,254 a	1,248 a	1,313 a
<i>Acceptations bancaires et papier</i>	435 a	421	372	377	390
<i>Obligations</i>	662 b	633	606	607	638
<i>Hypothèques</i>	862 f	816 c	775 c	770 c	814 c
Impôt sur le revenu différé	605 c	624 c	597 c	574 d	591 d
Engagements des clients comme acceptations	-	-	-	-	-
Autres passifs	3,683 d	3,358 e	2,773 f	2,309 f	2,217 f
Avoir	9,042 b	8,809 c	8,862 b	9,095 c	10,056 b
Capital-actions	4,434 d	4,245 e	4,075 d	3,931 e	4,291 d
Avoir des détenteurs d'unité	-	-	-	-	-
Engagements à l'égard des assurés	-	-	-	-	-
Surplus d'apport et autres	1,047 c	989 c	971 d	1,001 d	982 b
Bénéfices non répartis	3,561 d	3,575 d	3,816 d	4,163 c	4,783 c
État des résultats					
Revenu d'exploitation	12,286 b	12,776 b	12,823 b	12,416 b	13,118 b
Ventes de biens et de services	11,588 b	12,068 b	12,128 b	11,668 b	12,331 b
Primes	-	-	-	-	-
Contreparties de rentes	-	-	-	-	-
Revenus d'intérêts chargés au compte d'opération	-	-	-	-	-
Revenus de dividendes chargés au compte d'opération	-	-	-	-	-
Gains sur la vente de titres et autres actifs	-	-	-	-	-
Autres revenus d'exploitation	698 f	709 f	695 f	748 f	787 f
Dépenses d'exploitation	11,746 b	12,127 b	12,056 b	11,483 b	12,192 b
Dépréciation, épuisement et amortissement	455 d	450 d	451 c	456 c	474 c
Sinistres aux termes de contrats d'assurance	-	-	-	-	-
Sinistres aux termes de contrats de rentes	-	-	-	-	-
Augmentation normale du passif actuariel	-	-	-	-	-
Dépenses d'intérêts chargés au compte d'opération	-	-	-	-	-
Autres dépenses d'exploitation	11,291 b	11,677 b	11,605 b	11,028 b	11,718 b
Bénéfice/perte d'exploitation	540 d	649 d	767 d	933 b	925 b
Revenus d'intérêts et dividendes	150 b	155 b	143 b	151 b	176 a
Dépenses d'intérêts sur les emprunts	247 a	249 b	256 b	255 a	266 a
Gains/pertes	12 f	14 f	7 f	-34 b	4 f
Bénéfice avant impôt sur le revenu	455 d	569 c	661 d	795 c	841 b
Impôt sur le revenu	123 a	139 b	144 a	149 a	164 a
Part des gains des affiliées	29 f	28 f	22 f	17 f	17 f
Bénéfice avant gains extraordinaires	361 d	458 c	539 d	663 c	693 c
Gains extraordinaires	- f	-	-	-	-
Bénéfice net	361 d	458 c	539 d	663 c	693 c

Tableau 22 - Services administratifs, services de soutien, services de gestion des déchets et services d'assainissement

	2000	2	3	4	2001	
	1	millions de dollars				1
État de l'évolution de la situation financière						
Provenance						
Encaisse générée par l'exploitation	824 f	489 f	585 f	566 f	784 f	
Bénéfice net	347 d	458 c	539 d	663 c	685 c	
Éléments non monétaires	479 f	29 f	46 f	-97 f	100 d	
<i>Dépréciation, épuisement et amortissement</i>	<i>445 d</i>	<i>450 d</i>	<i>450 c</i>	<i>454 c</i>	<i>473 c</i>	
<i>Impôt sur le revenu différé</i>	<i>16 a</i>	<i>6 f</i>	<i>13 d</i>	<i>9 f</i>	<i>17 b</i>	
<i>Fonds de roulement</i>	<i>-13 f</i>	<i>-11 f</i>	<i>-10 f</i>	<i>-41 f</i>	<i>-16 f</i>	
<i>Autres éléments non monétaires</i>	<i>32 e</i>	<i>-416 c</i>	<i>-406 f</i>	<i>-519 f</i>	<i>-374 c</i>	
Transactions monétaires de la période antérieure	-3 f	2 d	-1 f	- f	-1	
Encaisse générée par le financement	518 d	-65 f	-317 f	93 f	763 d	
Augmentation des dépôts	-	-	-	-	-	
Emprunts auprès de banques	60 f	6 f	-14 f	-86 f	108 b	
Emprunts auprès des affiliées	196 e	220 d	-180 f	252 f	274 b	
Autres emprunts	80 a	-107 d	-98 a	-5 a	153 a	
<i>Acceptations bancaires et papier</i>	<i>-28</i>	<i>-9</i>	<i>-2</i>	<i>5</i>	<i>13</i>	
<i>Obligations</i>	<i>18</i>	<i>-43 f</i>	<i>-26</i>	<i>-</i>	<i>31</i>	
<i>Hypothèques</i>	<i>40 a</i>	<i>-15 f</i>	<i>-41</i>	<i>-5 a</i>	<i>44 d</i>	
<i>Autres</i>	<i>51 a</i>	<i>-40 a</i>	<i>-29 a</i>	<i>-5 d</i>	<i>65 b</i>	
Avoir	183 e	-184 f	-25 b	-68 f	229 f	
Total, encaisse	1,342 d	424 f	268 f	659 f	1,547 e	
Utilisations						
Encaisse utilisée pour des placements	477 d	-167 f	-193 f	206 f	431 e	
Placements dans des affiliées	293 f	-149 f	-126 f	234 f	216 d	
Placements de portefeuille	159 e	13 f	-28 f	-44 f	134 f	
Prêts	25	-32	-39	16	80	
<i>Prêts hypothécaires</i>	<i>4</i>	<i>-6</i>	<i>-17</i>	<i>-3</i>	<i>20</i>	
<i>Prêts non hypothécaires</i>	<i>21</i>	<i>-26</i>	<i>-22</i>	<i>19</i>	<i>60</i>	
Encaisse utilisée pour immobilisations	293 c	2 d	-183 f	-90 f	371 f	
Encaisse utilisée pour dividendes	258 a	253	240	246	259	
Utilisation totale de l'encaisse	1,028 c	87 f	-136 f	363 f	1,061 e	
Augmentation/diminution de l'encaisse	314 d	337 f	403 f	296 f	486 c	
Certains postes, désaisonnalisés (DÉS.)						
Revenu d'exploitation	12,234	12,580	12,685	12,802	13,058	
Bénéfice d'exploitation	573	575	704	1,036	952	
Bénéfice avant gains extraordinaires	361	458	539	663	693	
Bénéfice net	361	458	539	663	693	
Ratios Sélectionnés						
Ratio des dettes à l'avoir	1.450	1.484	1.390	1.370	1.293	
Marge bénéficiaire	4.7%	4.6%	5.6%	8.1%	7.3%	
Rendement de l'avoir	16.0%	20.8%	24.3%	29.1%	27.6%	
Rendement des capitaux employés	9.4%	11.3%	13.2%	15.5%	15.3%	
Variation en pourcentage de certains postes						
Revenu d'exploitation (DÉS.)	2.2%	2.8%	0.8%	0.9%	2.0%	
Dépenses d'exploitation (DÉS.)	0.3%	3.0%	-0.2%	-1.8%	2.9%	
Bénéfice d'exploitation (DÉS.)	62.6%	0.3%	22.5%	47.1%	-8.2%	

Tableau 23 - Services d'enseignement

	2000				2001
	1	2	3	4	1
	millions de dollars				
Bilan					
Actifs	1,606 a	1,550 a	1,496 a	1,498 a	1,567 a
Encaisse et dépôts	141 b	137 c	130 d	133 d	138 d
Comptes débiteurs et revenu couru	250 a	243 d	225 b	226 b	239 b
Stocks	45 b	43 c	40 d	40 d	42 d
Placements et comptes auprès des affiliées	171 a	173 b	172 b	177 b	184 b
Placements de portefeuille	94 a	90 a	90 a	90 a	94 a
Prêts	39	38	38	38	40
<i>Hypothécaires</i>	12	12	11	11	12
<i>Non hypothécaires</i>	28	27	26	26	28
Provision pour pertes sur placements et prêts	-	-	-	-	-
Engagements des clients comme acceptations	-	-	-	-	-
Immobilisations, nettes	657 b	630 c	610 c	610 c	635 c
Autres actifs	209 b	196 c	190 d	185 d	196 d
Passifs	1,025 b	932 b	899 b	893 c	953 b
Dépôts	-	-	-	-	-
Passif actuariel des assureurs	-	-	-	-	-
Comptes créditeurs et exigibilités courues	261 b	256 b	250 a	249 a	259 a
Emprunts et comptes auprès des affiliées	239 a	235 a	242 a	242 a	255 a
Emprunts	370 e	325 e	312 f	314 f	331 f
<i>Emprunts et découverts</i>	188 c	188 d	177 f	177 e	187 e
<i>Auprès de banques</i>	111 c	108 d	106 f	105 f	111 f
<i>Auprès d'autres</i>	77 c	80 d	72 f	72 e	76 e
<i>Acceptations bancaires et papier</i>	1	1	1	1	1
<i>Obligations</i>	7	6	6	6	7
<i>Hypothèques</i>	175 e	131 f	128 f	130 f	136 f
Impôt sur le revenu différé	3 f	2 f	1 f	4 f	4 f
Engagements des clients comme acceptations	-	-	-	-	-
Autres passifs	152 b	113 d	94 d	85 d	104 d
Avoir	581 e	618 d	597 e	605 e	614 f
Capital-actions	219 c	237 d	230 d	244 d	245 d
Avoir des détenteurs d'unité	-	-	-	-	-
Engagements à l'égard des assurés	-	-	-	-	-
Surplus d'apport et autres	22	22	22	22	23
Bénéfices non répartis	340 d	359 d	345 c	339 b	346 b
État des résultats					
Revenu d'exploitation	791 a	764 a	736 b	738 a	770 a
Ventes de biens et de services	717 a	695 a	674 b	675 a	705 a
Primes	-	-	-	-	-
Contreparties de rentes	-	-	-	-	-
Revenus d'intérêts chargés au compte d'opération	-	-	-	-	-
Revenus de dividendes chargés au compte d'opération	-	-	-	-	-
Gains sur la vente de titres et autres actifs	-	-	-	-	-
Autres revenus d'exploitation	73 d	69 e	63 e	63 d	65 d
Dépenses d'exploitation	759 a	729 a	701 a	693 a	745 a
Dépréciation, épuisement et amortissement	32 a	32 b	29 a	29 a	30 a
Sinistres aux termes de contrats d'assurance	-	-	-	-	-
Sinistres aux termes de contrats de rentes	-	-	-	-	-
Augmentation normale du passif actuariel	-	-	-	-	-
Dépenses d'intérêts chargés au compte d'opération	-	-	-	-	-
Autres dépenses d'exploitation	727 a	697 a	671 b	664 a	715 a
Bénéfice/perte d'exploitation	32 b	35 b	35 b	45 b	25 b
Revenus d'intérêts et dividendes	3 a	3 a	2 a	2 a	2 a
Dépenses d'intérêts sur les emprunts	17 d	15 a	14 a	13 a	14 a
Gains/pertes	-1	-	-	-	-2
Bénéfice avant impôt sur le revenu	17 b	23 b	24 b	34 b	11 b
Impôt sur le revenu	-1 f	- b	-1 b	-1 a	-1 a
Part des gains des affiliées	-	-	-	-	-
Bénéfice avant gains extraordinaires	18 a	23 b	25 b	34 b	13 b
Gains extraordinaires	-	-	-	-	-
Bénéfice net	18 a	23 b	25 b	34 b	13 b

Tableau 23 - Services d'enseignement

	2000 1	2	3	4	2001 1
	millions de dollars				
État de l'évolution de la situation financière					
Provenance					
Encaisse générée par l'exploitation	36 a	9 f	12 d	29 b	42 c
Bénéfice net	17 a	23 b	25 b	34 b	13 b
Éléments non monétaires	18 a	-11 e	-12 d	-9 b	29 c
<i>Dépréciation, épuisement et amortissement</i>	30 c	32 b	29 a	29 a	30 a
<i>Impôt sur le revenu différé</i>	-	- f	- f	- f	-
<i>Fonds de roulement</i>	-13 a	7 e	7 b	-2 a	-4
<i>Autres éléments non monétaires</i>	2 a	-50 f	-48 d	-36 c	3 c
Transactions monétaires de la période antérieure	-	-4 f	-	3	-
Encaisse générée par le financement	38 a	-41 d	-26 a	-28 d	32
Augmentation des dépôts	-	-	-	-	-
Emprunts auprès de banques	-5 a	-3 c	-2 a	-1 f	6
Emprunts auprès des affiliées	37	-4 f	8 a	1 a	13
Autres emprunts	-28 a	-2 a	-2 e	- f	11
<i>Acceptations bancaires et papier</i>	-	-	-	-	-
<i>Obligations</i>	-17	-	-	-	-
<i>Hypothèques</i>	-2 f	-4 f	-1 f	- f	7
<i>Autres</i>	-9 a	2 a	- b	- d	4
Avoir	34 a	-33 e	-30 f	-28 f	2
Total, encaisse	74 a	-33 f	-14 d	1 a	74 d
Utilisations					
Encaisse utilisée pour des placements	63 a	-5 f	- a	2 a	13
Placements dans des affiliées	50 a	-2 f	1 a	3 a	7
Placements de portefeuille	14 a	-2 e	- a	- b	4
Prêts	-1	-1	-1	-	2
<i>Prêts hypothécaires</i>	-	-	-	-	1
<i>Prêts non hypothécaires</i>	-	-1	-	-	2
Encaisse utilisée pour immobilisations	54 a	-19 f	-13 c	-2 f	25 c
Encaisse utilisée pour dividendes	6	6	5	5	6
Utilisation totale de l'encaisse	124 a	-18 f	-7 e	5 d	44 d
Augmentation/diminution de l'encaisse	-50 a	-15 f	-6 b	-4 a	30 b
Certains postes, désaisonnalisés (DÉS.)					
Revenu d'exploitation	757	767	769	735	740
Bénéfice d'exploitation	-2	38	69	43	-5
Bénéfice avant gains extraordinaires	18	23	25	34	13
Bénéfice net	18	23	25	34	13
Ratios Sélectionnés					
Ratio des dettes à l'avoir	1.048	0.905	0.928	0.918	0.954
Marge bénéficiaire	-0.2%	4.9%	8.9%	5.8%	-0.6%
Rendement de l'avoir	12.0%	14.8%	16.4%	22.8%	8.2%
Rendement des capitaux employés	11.0%	12.3%	12.7%	16.0%	8.4%
Variation en pourcentage de certains postes					
Revenu d'exploitation (DÉS.)	1.0%	1.2%	0.3%	-4.4%	0.7%
Dépenses d'exploitation (DÉS.)	12.3%	-3.9%	-3.9%	-1.2%	7.6%
Bénéfice d'exploitation (DÉS.)	-102.3%	2323.7%	82.4%	-37.7%	-111.1%

Tableau 24 - Soins de santé et assistance sociale

	2000				2001
	1	2	3	4	1
	millions de dollars				
Bilan					
Actifs	16,652 a	17,640 a	18,632 a	19,192 a	19,572 a
Encaisse et dépôts	1,439 c	1,617 b	1,685 b	1,825 b	1,859 b
Comptes débiteurs et revenu couru	1,377 b	1,404 b	1,542 c	1,511 b	1,535 b
Stocks	251 a	267 a	271 a	291 a	294 a
Placements et comptes auprès des affiliées	2,259 a	2,342 a	2,504 a	2,555 a	2,603 a
Placements de portefeuille	1,929 a	1,933 a	2,067 a	2,109 a	2,148 a
Prêts	499	508	549	567	577
<i>Hypothécaires</i>	237	242	261	270	275
<i>Non hypothécaires</i>	261	266	288	297	302
Provision pour pertes sur placements et prêts	-	-	-	-	-
Engagements des clients comme acceptations	-	-	-	-	-
Immobilisations, nettes	6,520 b	6,656 b	6,987 b	7,154 b	7,208 b
Autres actifs	2,378 a	2,911 a	3,027 a	3,181 a	3,348 a
Passifs	11,334 b	11,930 b	12,807 b	13,303 b	13,628 b
Dépôts	-	-	-	-	-
Passif actuariel des assureurs	-	-	-	-	-
Comptes créditeurs et exigibilités courues	1,891 a	1,963 a	2,126 b	2,226 a	2,268 a
Emprunts et comptes auprès des affiliées	1,665 f	1,649 f	1,751 f	1,816 f	1,836 f
Emprunts	5,462 b	5,927 b	6,134 b	6,229 b	6,332 b
<i>Emprunts et découverts</i>	1,880 f	2,069 e	2,035 f	2,133 f	2,164 f
<i>Auprès de banques</i>	995 f	1,066 f	1,014 f	1,049 f	1,067 f
<i>Auprès d'autres</i>	885 f	1,003 f	1,021 f	1,083 f	1,096 f
<i>Acceptations bancaires et papier</i>	111	362	487	406	414
<i>Obligations</i>	774	795	823	840	855
<i>Hypothèques</i>	2,697 d	2,701 d	2,789 d	2,851 d	2,899 d
Impôt sur le revenu différé	2 c	48 b	56 b	69 a	69 a
Engagements des clients comme acceptations	-	-	-	-	-
Autres passifs	2,314 b	2,342 c	2,739 c	2,962 c	3,124 c
Avoir	5,318 c	5,710 c	5,825 c	5,890 c	5,944 c
Capital-actions	1,922 a	2,193 a	2,248 a	2,407 a	2,450 a
Avoir des détenteurs d'unité	-	-	-	-	-
Engagements à l'égard des assurés	-	-	-	-	-
Surplus d'apport et autres	375 a	366 a	383 a	394 b	400 a
Bénéfices non répartis	3,021 f	3,150 f	3,194 f	3,089 f	3,094 f
État des résultats					
Revenu d'exploitation	3,186 a	3,085 a	3,158 a	3,349 a	3,333 a
Ventes de biens et de services	2,771 b	2,686 b	2,756 b	2,918 b	2,900 b
Primes	-	-	-	-	-
Contreparties de rentes	-	-	-	-	-
Revenus d'intérêts chargés au compte d'opération	-	-	-	-	-
Revenus de dividendes chargés au compte d'opération	-	-	-	-	-
Gains sur la vente de titres et autres actifs	-	-	-	-	-
Autres revenus d'exploitation	415 c	399 d	402 c	431 d	433 d
Dépenses d'exploitation	2,804 b	2,721 b	2,826 b	2,970 b	2,952 b
Dépréciation, épuisement et amortissement	125 c	126 c	119 c	140 c	139 c
Sinistres aux termes de contrats d'assurance	-	-	-	-	-
Sinistres aux termes de contrats de rentes	-	-	-	-	-
Augmentation normale du passif actuariel	-	-	-	-	-
Dépenses d'intérêts chargés au compte d'opération	-	-	-	-	-
Autres dépenses d'exploitation	2,679 b	2,595 b	2,707 b	2,831 b	2,813 b
Bénéfice/perte d'exploitation	382 f	364 f	332 e	379 e	381 f
Revenus d'intérêts et dividendes	34 a	39 a	42 a	43 a	43 a
Dépenses d'intérêts sur les emprunts	109 c	108 c	104 c	115 c	115 c
Gains/pertes	-8 f	9	- f	- f	-
Bénéfice avant impôt sur le revenu	300 f	304 f	270 f	307 f	309 f
Impôt sur le revenu	96 a	90 a	96 a	111 a	87 f
Part des gains des affiliées	14	-4	-7	-15	-15
Bénéfice avant gains extraordinaires	217 f	209 f	167 f	182 f	207 f
Gains extraordinaires	-	-	-	-	-
Bénéfice net	217 f	209 f	167 f	182 f	207 f

Tableau 24 - Soins de santé et assistance sociale

	2000 1	2	3	4	2001 1
	millions de dollars				
État de l'évolution de la situation financière					
Provenance					
Encaisse générée par l'exploitation	171 f	-75 a	569 f	434 d	329 f
Bénéfice net	252 d	208 f	167 f	182 f	207 f
Éléments non monétaires	-80 e	-278 c	403 d	251 f	123 f
<i>Dépréciation, épuisement et amortissement</i>	111 c	124 c	119 c	140 c	139 c
<i>Impôt sur le revenu différé</i>	10 a	7 a	3	4 a	- b
<i>Fonds de roulement</i>	-74 a	79 a	16 f	84 c	12 c
<i>Autres éléments non monétaires</i>	-127 f	-488 b	265 f	23 b	-29 d
Transactions monétaires de la période antérieure	-	-5	-	1	-
Encaisse générée par le financement	-489 a	345 c	378 f	248 a	197 b
Augmentation des dépôts	-	-	-	-	-
Emprunts auprès de banques	49 a	74 b	-52	35 c	18 f
Emprunts auprès des affiliées	11 a	9 f	94 f	40 d	33 f
Autres emprunts	-547 a	-50 b	271 c	35 b	97 b
<i>Acceptations bancaires et papier</i>	-54	251	125	-81	8
<i>Obligations</i>	-75	-48	28	17	15
<i>Hypothèques</i>	-420 a	-390 a	93 f	51 d	54 d
<i>Autres</i>	2 a	138 a	24 b	49 a	20 f
Avoir	-2	311 c	65	138	49 a
Total, encaisse	-318 a	270 f	947 e	682 b	525 b
Utilisations					
Encaisse utilisée pour des placements	-19 a	6 a	344 b	124 f	114 a
Placements dans des affiliées	-106 a	- a	170 b	63 f	65 a
Placements de portefeuille	91 a	-4 a	134 a	42 b	39 a
Prêts	-4	10	40	18	10
<i>Prêts hypothécaires</i>	-2	5	19	9	5
<i>Prêts non hypothécaires</i>	-2	5	21	9	5
Encaisse utilisée pour immobilisations	-443 a	-209 a	343 d	135 f	70 f
Encaisse utilisée pour dividendes	177	178	194	204	208
Utilisation totale de l'encaisse	-285 a	-25 a	880 b	462 f	392 c
Augmentation/diminution de l'encaisse	-33 d	295 d	67 f	220 a	134 d
Certains postes, désaisonnalisés (DÉS.)					
Revenu d'exploitation	3,117	3,121	3,244	3,296	3,280
Bénéfice d'exploitation	371	340	360	386	374
Bénéfice avant gains extraordinaires	210	188	180	197	199
Bénéfice net	210	188	180	197	199
Ratios Sélectionnés					
Ratio des dettes à l'avoir	1.340	1.327	1.354	1.366	1.374
Marge bénéficiaire	11.9%	10.9%	11.1%	11.7%	11.4%
Rendement de l'avoir	15.8%	13.1%	12.3%	13.4%	13.4%
Rendement des capitaux employés	9.3%	8.0%	7.3%	7.8%	7.8%
Variation en pourcentage de certains postes					
Revenu d'exploitation (DÉS.)	-1.3%	0.1%	3.9%	1.6%	-0.5%
Dépenses d'exploitation (DÉS.)	0.5%	1.3%	3.7%	0.9%	-0.1%
Bénéfice d'exploitation (DÉS.)	-12.6%	-8.3%	5.9%	7.2%	-3.1%

Tableau 25 - Arts, spectacles et loisirs

	2000				2001
	1	2	3	4	1
	millions de dollars				
Bilan					
Actifs	7,602 b	7,461 a	7,526 a	7,979 d	8,287 d
Encaisse et dépôts	620 a	604 b	617 b	642 a	642 a
Comptes débiteurs et revenu couru	613 b	610 b	612 b	616 a	629 a
Stocks	181 b	176 d	182 c	186 b	192 b
Placements et comptes auprès des affiliées	1,876 b	1,772	1,813	1,861	1,898
Placements de portefeuille	278	281	277	286	293
Prêts	185 c	180	181	186	191
<i>Hypothécaires</i>	96 e	91	92	95	98
<i>Non hypothécaires</i>	89	89	90	91	93
Provision pour pertes sur placements et prêts	-	-	-	-	-
Engagements des clients comme acceptations	-	-	-	-	-
Immobilisations, nettes	3,270 c	3,228 c	3,264 c	3,464 f	3,724 e
Autres actifs	581 a	609 a	579 a	739	717 a
Passifs	6,322 b	6,221 c	6,269 c	6,807 d	7,050 d
Dépôts	-	-	-	-	-
Passif actuariel des assureurs	-	-	-	-	-
Comptes créditeurs et exigibilités courues	1,088 a	1,086 a	1,059 a	1,084 a	1,112 a
Emprunts et comptes auprès des affiliées	1,377 e	1,375 f	1,354 f	1,632 f	1,764 f
Emprunts	2,640 b	2,525 b	2,622 a	2,727 c	2,827 c
<i>Emprunts et découverts</i>	1,759 b	1,669 b	1,782 b	1,736	1,833
<i>Auprès de banques</i>	1,040 a	987 a	1,093	1,120	1,135
<i>Auprès d'autres</i>	718 d	681 d	688 d	616	698
<i>Acceptations bancaires et papier</i>	54	56	41	62	43
<i>Obligations</i>	322	322	323	333	342
<i>Hypothèques</i>	505 e	478 f	477 f	596 f	609 f
Impôt sur le revenu différé	97 f	125	128	130	127
Engagements des clients comme acceptations	-	-	-	-	-
Autres passifs	1,120 b	1,111 b	1,105 d	1,234 a	1,221 a
Avoir	1,279 c	1,241 d	1,257 d	1,172 a	1,237 a
Capital-actions	2,058 c	2,049 d	2,052 d	1,838 a	1,806 a
Avoir des détenteurs d'unité	-	-	-	-	-
Engagements à l'égard des assurés	-	-	-	-	-
Surplus d'apport et autres	153 f	136	137	144	173
Bénéfices non répartis	-932 d	-945 d	-932 d	-810 b	-743 d
État des résultats					
Revenu d'exploitation	1,183 b	1,103 b	979 a	925 c	1,192 c
Ventes de biens et de services	1,079 b	972 b	877 a	842 c	1,089 c
Primes	-	-	-	-	-
Contreparties de rentes	-	-	-	-	-
Revenus d'intérêts chargés au compte d'opération	-	-	-	-	-
Revenus de dividendes chargés au compte d'opération	-	-	-	-	-
Gains sur la vente de titres et autres actifs	-	-	-	-	-
Autres revenus d'exploitation	104 a	131 a	101 a	83 a	103 a
Dépenses d'exploitation	1,136 a	994 a	897 a	865 b	1,111 b
Dépréciation, épuisement et amortissement	61 c	54 b	46 c	45 b	60 b
Sinistres aux termes de contrats d'assurance	-	-	-	-	-
Sinistres aux termes de contrats de rentes	-	-	-	-	-
Augmentation normale du passif actuariel	-	-	-	-	-
Dépenses d'intérêts chargés au compte d'opération	-	-	-	-	-
Autres dépenses d'exploitation	1,075 a	940 a	850 a	820 b	1,052 b
Bénéfice/perte d'exploitation	47 f	110 d	82 c	59 f	81 e
Revenus d'intérêts et dividendes	8 a	10 a	8 a	9	10
Dépenses d'intérêts sur les emprunts	56 c	51 b	50 b	51 c	60 c
Gains/pertes	- c	1	-1	5	-
Bénéfice avant impôt sur le revenu	-1 f	69 e	40 d	22 f	30 f
Impôt sur le revenu	-5 f	-7	-6	-11	-11
Part des gains des affiliées	-	-	-	-	-
Bénéfice avant gains extraordinaires	4 f	76 e	45 e	33 f	41 f
Gains extraordinaires	-	-	-	-	-
Bénéfice net	4 f	76 e	45 e	33 f	41 f

Tableau 25 - Arts, spectacles et loisirs

	2000	2	3	4	2001
	1				1
	millions de dollars				
État de l'évolution de la situation financière					
Provenance					
Encaisse générée par l'exploitation	151 f	132 d	65 f	8 d	103 f
Bénéfice net	-7 f	76 e	45 e	35 f	41 f
Éléments non monétaires	156 f	47 f	27 f	-21 a	62 f
<i>Dépréciation, épuisement et amortissement</i>	55 b	54 b	46 c	45 b	60 b
<i>Impôt sur le revenu différé</i>	-	3	1	1	1
<i>Fonds de roulement</i>	-6 f	41 b	-30 a	8 f	3
<i>Autres éléments non monétaires</i>	107 f	-51 d	10 f	-75 a	-1 f
Transactions monétaires de la période antérieure	2 f	10 f	-7	-6 a	-
Encaisse générée par le financement	167 a	-47 f	97 d	235 b	223 b
Augmentation des dépôts	-	-	-	-	-
Emprunts auprès de banques	128 a	-38 a	103 a	29	16
Emprunts auprès des affiliées	-12 b	-5 a	5 a	62	132 b
Autres emprunts	7 a	16 d	-20 f	35 f	85 b
<i>Acceptations bancaires et papier</i>	3	1	-15	1	-19
<i>Obligations</i>	1	-	1	9	9
<i>Hypothèques</i>	-16	-4 f	-3 f	-2 f	12 f
<i>Autres</i>	19 a	19 e	-3 e	26	82
Avoir	44 a	-20 f	9 f	109	-10
Total, encaisse	318 e	85 f	162 a	243 a	325 a
Utilisations					
Encaisse utilisée pour des placements	75	-9	16	79	51
Placements dans des affiliées	114	-12	20	64	38
Placements de portefeuille	-2	3	-4	9	8
Prêts	-37	-	-	6	5
<i>Prêts hypothécaires</i>	-4	-	-	3	3
<i>Prêts non hypothécaires</i>	-32	-	-	3	2
Encaisse utilisée pour immobilisations	35 a	26 f	52 a	112 a	259 a
Encaisse utilisée pour dividendes	140 f	45	37	40	42
Utilisation totale de l'encaisse	251 f	62 f	105 a	231 a	351 a
Augmentation/diminution de l'encaisse	67 a	23 f	57 a	12 a	-26 a
Certains postes, désaisonnalisés (DÉS.)					
Revenu d'exploitation	1,161	1,001	1,082	945	1,164
Bénéfice d'exploitation	117	62	106	13	150
Bénéfice avant gains extraordinaires	49	52	22	35	87
Bénéfice net	49	52	22	35	87
Ratios Sélectionnés					
Ratio des dettes à l'avoir	3.140	3.143	3.163	3.719	3.713
Marge bénéficiaire	10.1%	6.2%	9.8%	1.4%	12.9%
Rendement de l'avoir	15.4%	16.7%	6.9%	11.9%	28.3%
Rendement des capitaux employés	7.1%	7.0%	4.7%	5.1%	9.0%
Variation en pourcentage de certains postes					
Revenu d'exploitation (DÉS.)	-21.8%	-13.8%	8.1%	-12.7%	23.2%
Dépenses d'exploitation (DÉS.)	-23.8%	-10.1%	4.0%	-4.5%	8.8%
Bénéfice d'exploitation (DÉS.)	1.4%	-47.1%	70.4%	-87.9%	1072.9%

Tableau 26 - Hébergement et services de restauration

	2000				2001
	1	2	3	4	1
	millions de dollars				
Bilan					
Actifs	32,053 a	30,514 b	30,441 b	30,924 b	31,622 b
Encaisse et dépôts	1,885 c	1,749 d	1,692 d	1,604 c	1,559 c
Comptes débiteurs et revenu couru	1,175 b	1,081 b	1,139 c	1,125 c	1,179 c
Stocks	924 c	857 d	889 d	848 d	840 d
Placements et comptes auprès des affiliées	4,238 b	4,124 b	4,141 b	4,211 b	4,609 b
Placements de portefeuille	551 f	531 f	535 f	521 f	523 f
Prêts	661 f	648 f	566 a	565 a	564 a
<i>Hypothécaires</i>	352	335	332	332	333
<i>Non hypothécaires</i>	310 f	313 f	235 f	232 f	231 f
Provision pour pertes sur placements et prêts	-	-	-	-	-
Engagements des clients comme acceptations	-	-	-	-	-
Immobilisations, nettes	20,000 b	18,667 b	18,558 b	19,167 b	19,450 b
Autres actifs	2,619 c	2,857 c	2,921 c	2,882 c	2,899 c
Passifs	24,295 b	23,550 c	24,747 c	25,757 c	26,845 c
Dépôts	-	-	-	-	-
Passif actuariel des assureurs	-	-	-	-	-
Comptes créditeurs et exigibilités courues	3,966 c	3,893 d	3,878 d	3,780 d	3,817 d
Emprunts et comptes auprès des affiliées	8,508 b	8,012 b	7,881 c	8,204 b	8,674 b
Emprunts	11,544 c	10,976 d	10,906 d	10,731 d	10,489 d
<i>Emprunts et découverts</i>	5,254 d	5,004 e	4,909 f	4,490 f	4,449 f
<i>Auprès de banques</i>	2,333 f	2,203 f	2,187 f	2,236 f	2,200 f
<i>Auprès d'autres</i>	2,921 e	2,802 f	2,722 f	2,254 f	2,249 f
<i>Acceptations bancaires et papier</i>	664	643	661	709	712
<i>Obligations</i>	2,743 f	2,686 f	2,683 f	2,632 f	2,638 f
<i>Hypothèques</i>	2,883 b	2,643 c	2,652 c	2,900 d	2,691 d
Impôt sur le revenu différé	-48 d	127 e	174 d	76 f	-74 e
Engagements des clients comme acceptations	-	-	-	-	-
Autres passifs	326 f	542 f	1,908 f	2,967 f	3,938 f
Avoir	7,758 b	6,964 c	5,695 c	5,167 c	4,778 c
Capital-actions	6,664 b	6,248 c	6,293 c	6,349 c	6,721 b
Avoir des détenteurs d'unité	-	-	-	-	-
Engagements à l'égard des assurés	-	-	-	-	-
Surplus d'apport et autres	548 f	535 f	535 f	545 f	637 d
Bénéfices non répartis	545 f	180 f	-1,134 f	-1,726 f	-2,580 f
État des résultats					
Revenu d'exploitation	10,165 b	10,696 b	9,587 b	8,837 c	8,464 c
Ventes de biens et de services	9,219 b	9,738 b	8,699 c	7,952 d	7,578 c
Primes	-	-	-	-	-
Contreparties de rentes	-	-	-	-	-
Revenus d'intérêts chargés au compte d'opération	-	-	-	-	-
Revenus de dividendes chargés au compte d'opération	-	-	-	-	-
Gains sur la vente de titres et autres actifs	-	-	-	-	-
Autres revenus d'exploitation	946 c	958 e	888 d	885 c	886 c
Dépenses d'exploitation	9,411 a	10,380 b	10,101 c	9,411 d	8,799 c
Dépréciation, épuisement et amortissement	463 b	528 c	504 c	464 c	423 c
Sinistres aux termes de contrats d'assurance	-	-	-	-	-
Sinistres aux termes de contrats de rentes	-	-	-	-	-
Augmentation normale du passif actuariel	-	-	-	-	-
Dépenses d'intérêts chargés au compte d'opération	-	-	-	-	-
Autres dépenses d'exploitation	8,949 a	9,852 b	9,597 c	8,947 d	8,376 c
Bénéfice/perte d'exploitation	754 d	316 e	-514 d	-574 e	-335 d
Revenus d'intérêts et dividendes	50 a	44 b	42 b	37 b	54 d
Dépenses d'intérêts sur les emprunts	423 c	453 e	418 e	364 c	342 c
Gains/pertes	39 a	4 d	3 c	18 f	9 f
Bénéfice avant impôt sur le revenu	420 f	-89 f	-887 f	-883 f	-615 e
Impôt sur le revenu	208 f	256 f	282 f	208 f	228 e
Part des gains des affiliées	1	4	4	1	1
Bénéfice avant gains extraordinaires	213 f	-341 f	-1,165 f	-1,090 f	-841 f
Gains extraordinaires	-	-	-	-	-
Bénéfice net	213 f	-341 f	-1,165 f	-1,090 f	-841 f

Tableau 26 - Hébergement et services de restauration

	2000	2	3	4	2001
	1				1
	millions de dollars				
État de l'évolution de la situation financière					
Provenance					
Encaisse générée par l'exploitation	437 f	106 f	580 f	254 f	298 f
Bénéfice net	190 f	-329 f	-1,168 f	-1,102 f	-841 f
Éléments non monétaires	292 e	432 e	1,752 f	1,365 f	1,145 d
<i>Dépréciation, épuisement et amortissement</i>	<i>451 b</i>	<i>522 c</i>	<i>502 c</i>	<i>461 c</i>	<i>423 c</i>
<i>Impôt sur le revenu différé</i>	<i>13 b</i>	<i>-20 c</i>	<i>- f</i>	<i>-12 f</i>	<i>-3 f</i>
<i>Fonds de roulement</i>	<i>120 f</i>	<i>23 f</i>	<i>-100 f</i>	<i>-52 f</i>	<i>-134 e</i>
<i>Autres éléments non monétaires</i>	<i>-292 c</i>	<i>-94 e</i>	<i>1,350 f</i>	<i>969 f</i>	<i>859 d</i>
Transactions monétaires de la période antérieure	-45 f	3 f	-5 a	-9 f	-6 f
Encaisse générée par le financement	1,587 d	-112 c	45 f	343 f	1,238 a
Augmentation des dépôts	-	-	-	-	-
Emprunts auprès de banques	190 f	-78 f	-42 f	97 f	-9 f
Emprunts auprès des affiliées	613 b	395 a	-16 f	300 e	713 a
Autres emprunts	536 f	-500 d	-3 f	-116 f	45 e
<i>Acceptations bancaires et papier</i>	<i>11 f</i>	<i>-50</i>	<i>-13</i>	<i>-9</i>	<i>3</i>
<i>Obligations</i>	<i>127 f</i>	<i>-145 f</i>	<i>13 f</i>	<i>30 f</i>	<i>14 f</i>
<i>Hypothèques</i>	<i>196 f</i>	<i>-259 a</i>	<i>-14 f</i>	<i>276 f</i>	<i>20 e</i>
<i>Autres</i>	<i>201 f</i>	<i>-46 f</i>	<i>11 f</i>	<i>-413 f</i>	<i>8 f</i>
Avoir	249 e	71 d	106 d	62 f	489 a
Total, encaisse	2,023 d	-6 f	625 f	596 f	1,535 a
Utilisations					
Encaisse utilisée pour des placements	205 f	135 b	33 f	48 f	420 a
Placements dans des affiliées	45 f	184 b	137 f	65 f	417 a
Placements de portefeuille	54 f	-23 f	- f	-15 f	3 b
Prêts	107 f	-26 f	-103 f	-2 a	- a
<i>Prêts hypothécaires</i>	<i>35</i>	<i>-17</i>	<i>-3</i>	<i>1</i>	<i>1</i>
<i>Prêts non hypothécaires</i>	<i>72 f</i>	<i>-10 f</i>	<i>-100 f</i>	<i>-2 f</i>	<i>-1 f</i>
Encaisse utilisée pour immobilisations	1,163 c	-570 f	-14 f	329 f	834 a
Encaisse utilisée pour dividendes	117	189	109	115	115
Utilisation totale de l'encaisse	1,485 d	-246 e	128 f	493 e	1,369 a
Augmentation/diminution de l'encaisse	538 f	241 e	497 f	104 f	167 d
Certains postes, désaisonnalisés (DÉS.)					
Revenu d'exploitation	10,406	10,195	9,609	9,076	8,677
Bénéfice d'exploitation	636	289	-381	-561	-507
Bénéfice avant gains extraordinaires	178	-275	-1,064	-1,223	-888
Bénéfice net	178	-275	-1,064	-1,223	-888
Ratios Sélectionnés					
Ratio des dettes à l'avoir	2.585	2.727	3.299	3.664	4.011
Marge bénéficiaire	6.1%	2.8%	-4.0%	-6.2%	-5.8%
Rendement de l'avoir	9.2%	-15.8%	-74.7%	-94.7%	-74.3%
Rendement des capitaux employés	6.7%	1.3%	-11.8%	-15.3%	-9.8%
Variation en pourcentage de certains postes					
Revenu d'exploitation (DÉS.)	1.2%	-2.0%	-5.7%	-5.5%	-4.4%
Dépenses d'exploitation (DÉS.)	6.7%	1.4%	0.8%	-3.5%	-4.7%
Bénéfice d'exploitation (DÉS.)	-43.9%	-54.6%	-231.9%	-47.4%	9.7%

Tableau 27 - Autres services, sauf les administrations publiques

	2000				2001
	1	2	3	4	1
	millions de dollars				
Bilan					
Actifs	24,470 a	24,972 a	25,693 a	26,269 a	26,359 a
Encaisse et dépôts	1,407 a	1,468 a	1,497 a	1,585 b	1,581 b
Comptes débiteurs et revenu couru	3,826 a	3,901 a	4,098 a	4,210 a	4,290 a
Stocks	4,280 a	4,442 a	4,616 b	4,805 a	4,864 a
Placements et comptes auprès des affiliées	1,418 a	1,390 a	1,403 a	1,448 a	1,444 a
Placements de portefeuille	627 f	652 f	663 f	673 f	665 f
Prêts	326	341 f	351 d	359 b	355 c
<i>Hypothécaires</i>	164	172 f	176 f	182 c	178 f
<i>Non hypothécaires</i>	162	169	175	178	177
Provision pour pertes sur placements et prêts	-	-	-	-	-
Engagements des clients comme acceptations	-	-	-	-	-
Immobilisations, nettes	7,778 a	7,890 a	8,047 a	8,105 a	8,111 a
Autres actifs	4,808 a	4,889 a	5,018 a	5,085 a	5,051 a
Passifs	18,207 a	18,696 a	19,135 a	19,541 a	19,445 a
Dépôts	-	-	-	-	-
Passif actuariel des assureurs	-	-	-	-	-
Comptes créditeurs et exigibilités courues	3,596 a	3,740 a	3,907 a	4,120 a	4,105 a
Emprunts et comptes auprès des affiliées	3,426 b	3,457 b	3,560 b	3,602 c	3,554 c
Emprunts	4,827 a	5,009 a	5,142 a	5,321 b	5,399 b
<i>Emprunts et découverts</i>	3,266 b	3,414 b	3,518 b	3,591 b	3,621 c
<i>Auprès de banques</i>	1,794 a	1,864 a	1,904 a	1,942 a	1,931 a
<i>Auprès d'autres</i>	1,473 f	1,550 f	1,614 e	1,649 f	1,690 f
<i>Acceptations bancaires et papier</i>	139	143	146	224	276
<i>Obligations</i>	676 c	701 c	713 c	731 b	728 b
<i>Hypothèques</i>	745 b	750 b	765 b	775 b	774 b
Impôt sur le revenu différé	378 a	386 a	404 a	407 a	408 a
Engagements des clients comme acceptations	-	-	-	-	-
Autres passifs	5,980 a	6,104 a	6,122 a	6,091 a	5,978 a
Avoir	6,263 a	6,276 a	6,557 b	6,728 b	6,915 b
Capital-actions	3,365 a	3,411 a	3,542 a	3,580 a	3,562 a
Avoir des détenteurs d'unité	-	-	-	-	-
Engagements à l'égard des assurés	-	-	-	-	-
Surplus d'apport et autres	379 a	341 a	335 a	346 a	351 a
Bénéfices non répartis	2,518 b	2,524 c	2,680 d	2,802 e	3,002 f
État des résultats					
Revenu d'exploitation	7,432 a	7,095 a	7,074 a	7,254 a	7,373 a
Ventes de biens et de services	7,120 a	6,798 a	6,778 a	6,974 a	7,106 a
Primes	-	-	-	-	-
Contreparties de rentes	-	-	-	-	-
Revenus d'intérêts chargés au compte d'opération	-	-	-	-	-
Revenus de dividendes chargés au compte d'opération	-	-	-	-	-
Gains sur la vente de titres et autres actifs	-	-	-	-	-
Autres revenus d'exploitation	312 b	297 b	296 c	280 d	268 d
Dépenses d'exploitation	6,993 a	6,719 a	6,646 a	6,800 a	6,946 a
Dépréciation, épuisement et amortissement	177 a	184 a	181 a	186 a	176 a
Sinistres aux termes de contrats d'assurance	-	-	-	-	-
Sinistres aux termes de contrats de rentes	-	-	-	-	-
Augmentation normale du passif actuariel	-	-	-	-	-
Dépenses d'intérêts chargés au compte d'opération	-	-	-	-	-
Autres dépenses d'exploitation	6,816 a	6,535 a	6,465 a	6,614 a	6,770 a
Bénéfice/perte d'exploitation	438 a	376 a	428 b	454 a	427 a
Revenus d'intérêts et dividendes	20 d	21 d	23 d	24 e	22 e
Dépenses d'intérêts sur les emprunts	99 a	105 a	103 a	109 a	104 a
Gains/pertes	-14 a	-3 a	-5 b	-11	1
Bénéfice avant impôt sur le revenu	345 a	289 a	342 b	358 a	346 a
Impôt sur le revenu	82 a	89 a	96 b	120 b	131 a
Part des gains des affiliées	4	3	6	5	5
Bénéfice avant gains extraordinaires	268 a	202 a	251 b	242 a	219 a
Gains extraordinaires	-	-	-	-	-
Bénéfice net	268 a	202 a	251 b	242 a	219 a

Tableau 27 - Autres services, sauf les administrations publiques

	2000	2	3	4	2001
	1				1
	millions de dollars				
État de l'évolution de la situation financière					
Provenance					
Encaisse générée par l'exploitation	1,861 a	281 e	171 b	254 f	105 e
Bénéfice net	260 a	202 a	254 b	243 a	219 a
Éléments non monétaires	15 d	90 f	-87 a	26 d	-115 b
<i>Dépréciation, épuisement et amortissement</i>	175 a	184 a	181 a	185 a	176 a
<i>Impôt sur le revenu différé</i>	15 a	7 c	8 c	-2 a	1 c
<i>Fonds de roulement</i>	-411 d	-106 f	-115 b	-19 b	-159 f
<i>Autres éléments non monétaires</i>	236 f	4 a	-160 a	-139 d	-134 b
Transactions monétaires de la période antérieure	1,585 a	-11 a	4 e	-15	1
Encaisse générée par le financement	765 f	346 c	203 c	220 a	36 f
Augmentation des dépôts	-	-	-	-	-
Emprunts auprès de banques	88 b	69 f	29 f	34 d	- f
Emprunts auprès des affiliées	276 f	99 f	47 e	110 a	-35 d
Autres emprunts	317 f	126 f	53 f	42 a	85 f
<i>Acceptations bancaires et papier</i>	10	4	3	-18	44
<i>Obligations</i>	84 f	25 a	12 f	15 b	4 b
<i>Hypothèques</i>	56 b	14 f	11 f	9 a	- b
<i>Autres</i>	167 f	83 f	28 f	35 a	38 f
Avoir	83 f	52 e	73 a	34 a	-15 a
Total, encaisse	2,626 a	627 d	374 f	474 d	141
Utilisations					
Encaisse utilisée pour des placements	332 f	88 b	30 d	53 a	-14 f
Placements dans des affiliées	156 a	50 a	10 a	41 a	-7 a
Placements de portefeuille	148 f	23 d	11 b	6 b	-2 f
Prêts	28	15 f	10 a	6 d	-5 a
<i>Prêts hypothécaires</i>	14	9 f	3 a	3 f	-4 a
<i>Prêts non hypothécaires</i>	14	7	6	3	-1
Encaisse utilisée pour immobilisations	330 c	183 f	104 d	72 f	21 f
Encaisse utilisée pour dividendes	121	154	130 f	141 a	131 d
Utilisation totale de l'encaisse	784 f	426 d	263 d	266 c	138 f
Augmentation/diminution de l'encaisse	1,843 a	201 d	110 f	208 d	3 d
Certains postes, désaisonnalisés (DÉS.)					
Revenu d'exploitation	7,617	6,703	7,187	7,348	7,535
Bénéfice d'exploitation	451	355	439	451	440
Bénéfice avant gains extraordinaires	252	211	264	237	201
Bénéfice net	252	211	264	237	201
Ratios Sélectionnés					
Ratio des dettes à l'avoir	1.318	1.349	1.327	1.326	1.295
Marge bénéficiaire	5.9%	5.3%	6.1%	6.1%	5.8%
Rendement de l'avoir	16.1%	13.4%	16.1%	14.1%	11.6%
Rendement des capitaux employés	8.9%	7.5%	8.7%	7.9%	7.1%
Variation en pourcentage de certains postes					
Revenu d'exploitation (DÉS.)	2.4%	-12.0%	7.2%	2.2%	2.5%
Dépenses d'exploitation (DÉS.)	1.3%	-11.4%	6.3%	2.2%	2.9%
Bénéfice d'exploitation (DÉS.)	23.2%	-21.4%	23.7%	2.8%	-2.4%

PUBLICATIONS ÉLECTRONIQUES DISPONIBLES À
www.statcan.ca



DESCRIPTION DES DONNÉES

DESCRIPTION DES DONNÉES

Révision des Statistiques financières trimestrielles des entreprises

À partir du premier trimestre de 1999, on a apporté des changements considérables à l'Enquête trimestrielle sur les statistiques financières des entreprises, qui influent sur la comparabilité et la continuité chronologique de ces statistiques. Les analystes de données sont avisés que la présentation des statistiques repose désormais sur le Système de classification des industries de l'Amérique du Nord (SCIAN Canada 1997) qui diffère de façon marquée de la Classification type des industries pour compagnies et entreprises (CTI-C) de 1980 utilisée auparavant. Des modifications ont aussi été apportées à certains aspects méthodologiques de l'enquête.

Bien que ces modifications aient amélioré la qualité et la fiabilité des statistiques, elles influent sur la capacité des utilisateurs d'établir des liens entre les données et de comparer les nouvelles données aux données antérieures obtenues par l'ancienne méthode basée sur la CTI-C.

Les données chronologiques établies à partir du SCIAN Canada 1997 pour la période allant de 1988 à 1998 sont disponibles dans CANSIM. La série précédente basée sur la CTI-C se termine au quatrième trimestre de 1998.

Révision du traitement des sociétés d'investissement et de portefeuille (SCIAN 55 et partie du SCIAN 5239)

À compter du premier trimestre de la diffusion de 1999, la branche *Sociétés d'investissement et de portefeuille* auparavant classée selon la CTI-C (CTI-C 6216 et 6239) a été divisée en diverses branches établies à partir du SCIAN Canada 1997 (SCIAN). Les sociétés de portefeuille ont été classées dans le SCIAN 55, *Gestion de sociétés et d'entreprises*. Les sociétés d'investissement ont été incluses dans le SCIAN 5239 *Autres activités d'investissements financiers* (code 523B au niveau III, 164 catégories, qui comprend également d'autres activités financières comme les bourses de valeurs mobilières et de marchandises et autres activités d'investissements financiers).

La branche basée sur l'ancienne CTI-C pour les sociétés d'investissement et de portefeuille n'a pas été incluse dans les totaux des branches d'activité de l'Enquête trimestrielle sur les statistiques financières des entreprises. Selon le SCIAN, les sociétés d'investissement et de portefeuille sont comprises dans les totaux des branches.

Toutefois, le SCIAN 55 ne comprend pas toutes les données sur les sociétés de portefeuille dans l'économie canadienne. Bon nombre de sociétés de portefeuille sont regroupées avec d'autres composantes d'une entreprise et

classées selon la fonction SCIAN dominante, comme il est déterminé par les règles de classification du Registre des entreprises. (Il s'agit d'un système semblable à l'ancien système de classification de la CTI-C étant donné que ce ne sont pas toutes les sociétés de portefeuille qui sont comprises dans les Sociétés d'investissement et de portefeuille, CTI-C 6216 et CTI-C 6239).

Les groupes de sociétés considérés comme une seule entreprise statistique devraient habituellement faire rapport à l'Enquête trimestrielle sur les statistiques financières des entreprises comme une seule unité consolidée. L'entreprise et la société de portefeuille mère seraient classées ensemble dans la branche dominante du SCIAN et pas nécessairement dans le SCIAN 55.

Lorsqu'il est déterminé que plus d'une entreprise statistique existe au sein d'un groupe de sociétés, le Registre des entreprises peut classer la composante société de portefeuille de cette entité dans le SCIAN 55, et les autres opérations seraient classées dans le SCIAN selon leur fonction dominante.

Les sociétés de portefeuille qui détiennent des intérêts dans d'autres sociétés de portefeuille ou qui détiennent des intérêts dans des filiales étrangères, seraient toujours classées dans le SCIAN 55 (le regroupement des opérations étrangères n'est pas autorisé aux fins de l'Enquête trimestrielle sur les statistiques financières des entreprises).

Description et utilisation des données

Les données recueillies dans l'Enquête trimestrielle sur les statistiques financières des entreprises (SFT) sont composées des états financiers généralement préparés par les entreprises constituées en personne morale pour déclarer leur situation financière et leurs résultats. Les données portent sur l'actif, le passif et les capitaux propres figurant dans un bilan trimestriel. En outre, les éléments de revenus et de dépenses, tels qu'ils sont indiqués dans l'état des résultats trimestriel, ainsi que d'autres éléments supplémentaires, sont recueillis dans l'enquête trimestrielle.

Les renseignements recueillis dans le cadre de l'Enquête trimestrielle sur les statistiques financières des entreprises procurent des données servant à deux grandes applications. Il s'agit d'abord de déterminer la situation financière et les résultats des entreprises constituées en personne morale par regroupements de branches. C'est là le thème principal de la présente publication. Cette application est analogue à celle que les gestionnaires, les investisseurs et les prêteurs font des états financiers de chacune des entreprises. Les statistiques sont utilisées par une vaste gamme d'économistes et d'analystes de l'industrie, notamment les organismes de réglementation fédéraux et provinciaux qui surveillent les établissements financiers et autres au

Canada. Ces renseignements sont également un élément essentiel servant à la mesure des bénéfices des sociétés et des provisions pour consommation de capital dans le Système canadien de comptabilité nationale (SCCN).

La deuxième grande application, ce sont les renseignements fournis sur les avoirs financiers et les opérations financières dans les comptes sectoriels du SCCN. Ce sont les Comptes du bilan national et les Comptes des flux financiers. Dans le SCCN, l'économie nationale est subdivisée en plusieurs secteurs, dont le secteur des entreprises autres que financières, le secteur des entreprises financières, le secteur public, ainsi que le secteur des particuliers et des entreprises individuelles, ce qui comprend les établissements sans but lucratif au service des ménages. Les données de l'enquête trimestrielle (servant à préparer cette publication) sont combinées avec des renseignements supplémentaires pour le secteur des entreprises et d'autres secteurs pour produire des comptes complets englobant toute l'économie qui illustrent la création et la distribution du patrimoine, de même que le financement de l'activité économique. Cela est rendu possible grâce à la présentation de nombreux détails sur les établissements financiers dans le cadre des comptes sectoriels

En outre, les flux financiers et la position courante entre les résidents canadiens et les non-résidents sont mesurés dans *la Balance des paiements internationaux du Canada* et dans *le Bilan des investissements internationaux du Canada*, respectivement. Ces deux publications se fondent sur les données d'enquête trimestrielle pour mesurer l'activité financière des entreprises auprès des non-résidents.

Fréquence et période de référence

Les données sont trimestrielles. Il s'agit de couvrir une période de référence civile (c.-à-d. les trimestres se terminant en mars, en juin, en septembre ou en décembre).

Cependant, les données recueillies pour chaque entreprise couvrent les trimestres d'exercice (qui peuvent ne pas coïncider avec les trimestres civils). Pour produire les estimations correspondant à un trimestre civil, on associe les données de chaque entreprise à différents trimestres d'exercice. Pour obtenir les estimations de la période civile, on inclut tous les trimestres financiers se terminant dans le trimestre civil. Par exemple, les estimations pour le deuxième trimestre comprennent tous les trimestres financiers se terminant en avril, mai ou juin (voir le tableau 1).

Champ d'observation

L'économie nationale comprend les secteurs des entreprises financières et non financières, le secteur public, ainsi que le secteur des particuliers et des entreprises individuelles, ce qui comprend les établissements sans but lucratif au service des ménages. La présente publication porte sur les entreprises constituées des secteurs des entreprises financières et non financières. Les entreprises commerciales contrôlées par les administrations sont exclues de l'Enquête trimestrielle sur les statistiques financières des entreprises et elles sont observées par la Division des institutions publiques de Statistique Canada. Les entreprises sans but lucratif sont également exclues de cette enquête.

Unité statistique

Pour le rassemblement des statistiques, Statistique Canada a établi une structure hiérarchique d'unités pour chaque entreprise. Les quatre unités statistiques types qui sont utilisées sont énumérées dans l'ordre descendant ci-après :

- Entreprise
- Compagnie
- Établissement
- Emplacement

Tableau 1

Trimestre civil de publication	Trimestres d'exercice inclus se terminant en :		
Premier	janvier	février	mars
Deuxième	avril	mai	juin
Troisième	juillet	août	septembre
Quatrième	octobre	novembre	décembre

L'unité statistique utilisée dans l'Enquête trimestrielle sur les statistiques financières est l'entreprise. L'entreprise se définit comme suit : regroupement d'activités, sous une même propriété et un même contrôle, pour lequel une série d'états financiers consolidés sont produits annuellement.

Dans le cas d'entreprises simples, l'entreprise et l'établissement sont une seule et même entité et les deux sont classés dans la même branche. Il existe toutefois de nombreuses entreprises multiétablissements dont les établissements peuvent appartenir à une ou plusieurs branches. Ces entreprises sont classées dans la branche prédominante de leurs établissements.

À signaler que les données du SCIAN Canada rassemblées selon l'entreprise ne peuvent être directement comparées avec les données du SCIAN Canada établies selon l'établissement.

Concepts, définitions et méthodes comptables

Les concepts et les définitions pour la plupart des entreprises sont fondés sur les lignes directrices de l'Institut canadien des comptables agréés. Les entreprises réglementées peuvent adopter des méthodes et des définitions établies par les organismes de réglementation. Cependant, ces méthodes sont généralement semblables aux principes comptables généralement reconnus (PCGR) de l'Institut canadien des comptables agréés.

Champ d'application

Les données financières présentées dans cette publication sont celles qui figurent dans les comptes et les états suivants :

- Bilan
- État des résultats
- État de l'évolution de la situation financière

Bien qu'ils ne figurent pas dans la présente publication, d'autres éléments d'information sont disponibles pour certaines entreprises sur demande.

Classification et présentation de l'information financière

Il n'existe pas de classification normalisée et généralement reconnue de l'information financière. C'est pourquoi nous avons dû en établir une pour la présenter uniformément pour toutes les entreprises. La présentation des éléments financiers dans la présente publication a été quelque peu condensée pour qu'il y ait uniformité pour toutes les branches d'activité. D'autres données financières sont disponibles sur demande.

Classification des branches d'activité

Depuis le premier trimestre de 1999, l'Enquête trimestrielle sur les statistiques financières des entreprises est fondée sur le Système de classification des industries de l'Amérique du Nord (SCIAN Canada 1997). Avant le premier trimestre de 1999, c'est la Classification type des industries pour compagnies et entreprises (CTI-C 1980) qui était utilisée.

Le SCIAN a été élaboré par les organismes statistiques du Canada, du Mexique et des États-Unis pour qu'il y ait un cadre uniforme servant à la collecte, à l'analyse et à la diffusion des statistiques industrielles utilisées par les planificateurs des pouvoirs publics, par les universitaires et les chercheurs, par les entreprises, et par le public.

Le SCIAN est une classification des activités économiques axée sur les produits qui uniformise la façon dont les entreprises sont classées dans tout le Canada, le Mexique et les États-Unis. Il a été conçu principalement pour la classification de la production économique réalisée à l'échelle de l'établissement ; c'est l'activité qui contribue la plus grande valeur ajoutée qui détermine le code SCIAN pour l'établissement.

Pour déterminer quel code du SCIAN Canada 1997 doit être attribué à une entreprise statistique, il faut déterminer le code SCIAN Canada 1997 pour chaque établissement appartenant à l'entreprise statistique. Puis on attribue à l'entreprise statistique le code du SCIAN Canada 1997 qui représente la plus grande valeur ajoutée. Le système de classification du SCIAN Canada 1997 (contrairement à la CTI-C 1980) n'a pas de catégories pour les activités intégrées. Par exemple, une entreprise pétrolière peut faire de l'exploration, de l'extraction minière, du raffinage, de l'expédition et la vente au détail de produits pétroliers. Tandis que la CTI-C 1980 offrait un code de classification pour les activités pétrolières intégrées, dans le SCIAN Canada 1997 une telle entreprise est classée selon le code de cette classification relatif à l'activité qui procure la plus grande valeur ajoutée.

Le SCIAN Canada 1997 est une classification hiérarchisée détaillée comportant plus de 900 branches d'activité individuelles classées jusqu'à six chiffres. Elles sont regroupées en 20 secteurs d'activité, comme l'extraction minière, la fabrication, le commerce de gros, le commerce de détail et la construction.

Les statistiques financières trimestrielles sont disponibles aux trois niveaux de regroupement des industries du SCIAN Canada 1997. Le niveau le plus élevé, qui sert dans la présente publication, porte sur 24 catégories (voir le tableau 2), dont 17 comprennent les secteurs à deux chiffres du SCIAN Canada 1997, tandis que sept sont à un

niveau plus désagrégé. Le deuxième niveau de regroupement porte sur 58 catégories et est disponible sur demande. Le niveau le plus détaillé de regroupement porte sur 157 catégories en 1999 et de 164 catégories commençant en

2000 et il est également disponible sur demande. Le système de classification est de par sa nature hiérarchisé, de sorte que les niveaux plus détaillés de données se regroupent facilement avec les niveaux plus élevés.

Tableau 2
Niveau de regroupement de la publication

NIVEAU 1 DE REGROUPEMENT

Code de catégorie d'entreprise	Titre	Codes inclus du SCIAN Canada 1997
11	Agriculture, foresterie, pêche et chasse	11
21A	Extraction de pétrole, de gaz et de charbon	211, 2121
21B	Extraction minière, sauf l'extraction de pétrole, de gaz et de charbon	2122, 2123, 213
22	Services publics	22
23	Construction	23
31-33	Fabrication	31, 32, 33
41	Commerce de gros	41
44-45	Commerce de détail	44, 45
48-49	Transport et entreposage	48, 49
51	Industrie de l'information et industrie culturelle	51
5222	Intermédiation financière non faite par le biais de dépôts	5222
5241	Sociétés d'assurance	52411, 52412, 52413
5269	Autres fonds et instruments financiers	5269
52C	Autres intermédiaires financiers	52231, 52239, 523, 5242
52D	Intermédiation de dépôt et de crédit	5221, 52232
53	Services immobiliers et services de location et de location à bail	53
54	Services professionnels, scientifiques et techniques	54
55	Gestion de sociétés et d'entreprises	55
56	Services administratifs, services de soutien, services de gestion des déchets et services d'assainissement	56
61	Services d'enseignement	61
62	Soins de santé et assistance sociale	62
71	Arts, spectacles et loisirs	71
72	Hébergement et services de restauration	72
81	Autres services, sauf les administrations publiques	81

Exemple de classification des industries :

L'établissement d'un marchand d'automobiles qui vend des autos neuves serait classé selon le code 44111, *marchands d'automobiles neuves* du SCIAN Canada 1997. Aux fins de l'Enquête trimestrielle sur les statistiques financières des regroupements suivants :

Niveau III (164 catégories) : Groupe 4411 *Marchands d'automobiles*

Niveau II (58 catégories) : Sous-secteur 441 *Marchands de véhicules automobiles et de leurs pièces*

Niveau I (24 catégories) : Secteur 44-45 *Commerce de détail*

Calcul des estimations**Méthode statistique**

Les estimations globales proviennent de deux éléments différents. Une enquête-échantillon est menée auprès des plus grandes entreprises supérieures à une taille donnée au moyen d'un questionnaire envoyé par la poste. Les résultats sont multipliés par un facteur de pondération pour représenter l'univers dont l'échantillon a été tiré. Pour les entreprises en deçà de la taille fixée, les estimations (tirage nul) sont obtenues en appliquant une technique de régression aux données annuelles compilées à partir des états financiers de Revenu Canada. Le modèle calcule les estimations pour la portion à tirage nul de la population, en fonction des 164 catégories du niveau de regroupement III (par pays d'origine du contrôle), en utilisant les estimations basées sur la population interrogée et d'autres paramètres. La proportion de chacun des deux éléments des estimations finales (proportion visée par l'enquête et échantillon à tirage nul) varie considérablement selon le niveau de regroupement des branches d'activité. En ce qui a trait aux données sur le revenu et l'actif, la proportion représentée par l'enquête-échantillon varie de 5 % à 100 % de la population, au niveau de regroupement III.

Plan d'échantillonnage pour l'enquête-échantillon

Le Registre des entreprises (RE) de Statistique Canada est la base de sondage utilisée pour le tirage de l'échantillon - un échantillon aléatoire stratifié. Deux strates de taille différente sont utilisées pour chacun des regroupements du niveau III (164 catégories) (tirage complet et tirage partiel). Chaque regroupement est également stratifié en fonction du pays d'origine du contrôle (Canada, États-Unis ou autre pays étranger). Toutes les unités de la première strate (tirage complet) sont sélectionnées. Dans le cas de la strate inférieure (tirage partiel), le taux d'échantillonnage varie selon le regroupement, mais correspond en moyenne

à une unité sur sept. L'échantillon compte au total quelque 5 500 entreprises.

Limites des strates

Les limites des strates pour les échantillons à tirage complet, à tirage partiel et à tirage nul varient selon le regroupement des branches d'activité. Ces limites sont disponibles sur demande.

Poids de l'échantillon et imputation des réponses incomplètes et des non-réponses

Même si l'on consacre beaucoup d'efforts et de ressources à maximiser les taux de réponse, il y a toujours un élément de non-réponse dans une enquête statistique. Les données des unités qui ne répondent pas au questionnaire de la période courante sont imputées (on détermine leurs caractéristiques). On impute les nouvelles données en ajoutant un facteur de croissance aux dernières données fournies par l'unité. Ce facteur est établi en fonction des réponses au questionnaire d'enquête des unités qui sont le plus comparables à l'unité dont les données doivent être imputées.

Lorsque des données d'enquête partielles sur trois variables clés (actif total, revenus d'exploitation et bénéfices d'exploitation) sont reçues, on s'en sert pour calculer les facteurs d'imputation au niveau de l'unité. Dans le cas d'enregistrements pour lesquels il n'existe pas de données chronologiques, un système d'imputation par enregistrement donneur est utilisé. Une fois connue la taille du non-répondant, on trouve un répondant de taille analogue. L'information sur la taille se compose des trois variables clés. Si cette information n'est pas disponible, on utilise alors les données sur le revenu et l'actif tirées du Registre des entreprises. Dans le premier cas, on utilise l'enregistrement donneur pour calculer la distribution des valeurs détaillées par rapport aux trois variables clés. Dans le deuxième cas, les valeurs de l'enregistrement donneur sont copiées directement dans l'enregistrement du non-répondant. Lorsqu'il faut procéder à l'imputation par enregistrement donneur pour deux trimestres consécutifs ou plus, on ne choisit pas un nouvel enregistrement chaque fois ; on applique plutôt le facteur d'imputation aux données préalablement imputées.

On multiplie les valeurs obtenues pour les unités échantillonnées par un poids d'échantillonnage, pour obtenir des estimations pour l'ensemble de la population visée par l'enquête. Le poids d'échantillonnage se calcule à partir d'un certain nombre de facteurs, parmi lesquels figure la probabilité de sélection d'une unité dans l'échantillon.

Désaisonnalisation

L'élément saisonnier d'une série chronologique traduit les mouvements infra-annuels causés par les variations caractéristiques du climat, les congés fériés ou les autres facteurs qui réapparaissent généralement chaque année à peu près au même moment. Par la désaisonnalisation, on tente de mesurer le mouvement saisonnier dans une série chronologique et d'en éliminer l'effet sur les données observées.

La méthode de désaisonnalisation utilisée est une méthode informatisée de rapport à la moyenne mobile largement utilisée à Statistique Canada. Elle est fondée sur la Méthode II du U.S. Bureau of the Census, mais elle comporte des caractéristiques supplémentaires. Depuis le premier trimestre de 1999, la série des Statistiques financières trimestrielles est fondée sur une méthode de désaisonnalisation interpolative, laquelle consiste à recalculer les facteurs saisonniers chaque trimestre, en utilisant les données les plus récentes disponibles. Pour une description plus complète de ces fonctions, consultez *La méthode de désaisonnalisation X11ARIMA version 2000 – Fondements et le Guide de l'utilisateur*.

Les données qui ne comportent pas un degré élevé de saisonnalité ne sont pas désaisonnalisées. Dans ces cas, on utilise les données non désaisonnalisées plutôt que les données désaisonnalisées.

À partir de la publication du premier trimestre de 1999, la série financière trimestrielle est fondée sur la classification des industries du SCIAN Canada 1997 plutôt que sur la CTI-C utilisée antérieurement. Les données historiques fondées sur le SCIAN Canada 1997 ont été créées au moyen d'une table de concordance entre les anciens codes CTI-C et les nouveaux codes du SCIAN Canada 1997. Il n'existait pas avant 1998 un système fiable de codage des entreprises selon le SCIAN Canada 1997. Nous prévenons les utilisateurs que la qualité des séries rétrospectives et la désaisonnalisation qui en résulte peuvent ne pas être aussi fiables que les statistiques dérivées des résultats réels de l'enquête menée selon le SCIAN Canada 1997 à partir du premier trimestre de 1999.

Qualité des données

Il y a deux catégories d'erreurs dans les statistiques : les erreurs d'échantillonnage et les erreurs d'observation. Il y a une erreur d'échantillonnage lorsque les estimations sont établies en fonction d'un seul échantillon de l'univers et non de toutes les unités de l'univers. Ces erreurs sont mesurables.

Les erreurs d'observation peuvent provenir de plusieurs sources et il est beaucoup plus difficile de les mesurer.

Parmi les erreurs d'observation, il y a les erreurs qui se trouvent dans les renseignements fournis par les répondants, les erreurs de saisie des données et les autres erreurs de traitement.

Erreurs d'échantillonnage

Les enquêtes-échantillons sont conçues de façon à ce que l'échantillonnage soit le plus efficace possible (le plus petit échantillon où on relèvera une erreur d'échantillonnage d'une taille donnée). Cette optimisation ne s'applique normalement qu'à un nombre limité de variables, limitées par les éléments d'information disponibles au moment du plan et de la sélection de l'échantillon, par le niveau de ressources disponibles, et par la complexité inhérente à l'optimisation simultanée de nombreuses variables. L'échantillon utilisé pour obtenir les statistiques qui nous intéressent a été choisi de façon à fournir un niveau acceptable de précision relativement à l'actif et aux revenus par pays d'origine du contrôle. Par conséquent, les estimations pour d'autres éléments peuvent être moins précises.

La mesure de l'erreur d'échantillonnage est l'erreur-type. Cette mesure est fondée sur l'idée du choix de plusieurs échantillons, même si en réalité un seul échantillon est tiré. La variabilité de l'échantillonnage peut également être exprimée relativement à l'estimation comme telle. L'erreur-type en tant que pourcentage de l'estimation s'appelle le coefficient de variation (CV) ou erreur-type relative. Il est préférable que les CV soient petits puisque, plus ils le sont, plus la variabilité de l'échantillonnage est petite relativement à l'estimation.

Le tirage de l'échantillon pour l'Enquête trimestrielle sur les statistiques financières des entreprises a été fait de manière à ce que le CV au niveau de regroupement III (164 catégories), par pays d'origine du contrôle, ne soit pas supérieur à 10 %, pour les revenus d'exploitation ou l'actif total.

Erreurs d'estimation dans la strate non échantillonnée

Pour obtenir l'estimation pour les petites entreprises (tranche de tirage nul), on applique un modèle de régression statistique pour prédire la valeur de la tranche de la population à tirage nul au niveau III (soit 164 catégories) d'agrégation et basé sur des estimations de la tranche échantillonnée de la population ainsi que d'autres paramètres. L'erreur introduite par cette méthode dépend de plusieurs facteurs, notamment la contribution de ces strates aux estimations globales et l'erreur dans l'estimation du mouvement de la strate au moyen d'unités échantillonnées et d'autres facteurs externes. Il est difficile de calculer un coefficient de variation pour les strates non échantillonnées, car les estimations ne sont calculées qu'au

niveau de regroupement III. Par conséquent, le CV indiqué dans la publication ne reflète que la portion de l'estimation qui correspond à la portion visée par l'enquête. Lorsque l'estimation ne reflète que la portion à tirage nul, aucune valeur n'est indiquée pour le CV (blanc).

Autres erreurs d'observation

Il n'existe pas d'autre moyen objectif de mesurer les erreurs d'observation dans ces statistiques. Cependant, la plupart des erreurs de déclaration et de saisie sont corrigées grâce à la saisie informatique et aux procédures de révision complexes appliquées aux données. Cette façon de procéder est particulièrement efficace pour les données financières dont les liens comptables sont établis et doivent balancer. Toutefois, la plupart des données financières recueillies proviennent d'états financiers vérifiés de sorte qu'il y a peu d'erreurs et d'incohérences. De même, pour mener l'Enquête trimestrielle sur les statistiques financières des entreprises, on a recours à des comptables formés pour saisir et analyser les données déclarées de façon à minimiser la fréquence des erreurs d'observation.

L'erreur due à la non-réponse est une source d'erreur d'observation. Plusieurs mesures peuvent aider l'utilisateur à évaluer ce type d'erreur, y compris le taux de réponse et le taux de réponse selon les données.

Le taux de réponse est une mesure de la proportion de ces unités d'échantillonnage qui ont répondu à temps pour pouvoir être incluses dans l'estimation. Pour calculer le taux de réponse, il suffit de diviser le nombre de réponses réelles par le nombre total d'unités d'échantillonnage. Par exemple, un échantillon composé de 20 unités actives dont 10 ont répondu pour un trimestre particulier aurait un taux de réponse de 50 %.

Le taux de réponse est le suivant :

$$\frac{\text{Réponse complète} + \text{réponse partielle}}{\text{Réponse complète} + \text{réponse partielle} + \text{non-réponse}}$$

Le taux de réponse selon les données est la proportion de l'estimation fondée sur les données réelles déclarées. On le calcule en divisant l'actif ou les revenus théoriques (ou toute variable qui est analysée) que représentent les unités déclarantes par la valeur correspondante pour l'échantillon au complet. Dans l'exemple qui précède, si les 10 unités déclarantes ont un actif ayant théoriquement une valeur de 15 milliards \$ sur une valeur de 20 milliards \$, pour l'ensemble de l'échantillon, le taux de réponse selon les données pour l'actif serait de 75 %.

(Lorsque la valeur théorique est une valeur de base consignée qui provient de sources administratives et qui est disponible pour toute la population.)

Le taux de réponse selon les données pour l'actif est le suivant :

$$\frac{\text{Actif total à partir de réponses complètes} + \text{actif total à partir de réponses partielles}}{\text{Actif total à partir de réponses complètes} + \text{actif total à partir de réponses partielles} + \text{actif total à partir d'autres sources}}$$

(Lorsque la valeur de l'actif est la valeur théorique.)

Dans le cas des taux pondérés de réponse selon les données, des unités de l'échantillon sont surreprésentées en raison des facteurs de pondération. Certaines unités contribuent plus que d'autres aux estimations lorsque les pondérations sont appliquées. On calcule le taux pondéré de réponse selon les données en divisant la valeur de base pondérée des déclarants par l'échantillon pondéré de l'actif ou des revenus (ou toute variable qui est analysée). Dans l'exemple qui précède, si la valeur pondérée de l'actif des 10 unités déclarantes est de 40 milliards \$ sur une valeur pondérée de l'actif de l'échantillon de 50 milliards \$ pour l'ensemble de l'échantillon, le taux de réponse pondéré serait de 80 %.

Le taux pondéré de réponse selon les données pour l'actif est le suivant :

$$\frac{\text{Total de l'actif pondéré à partir de réponses complètes} + \text{total de l'actif pondéré à partir de réponses partielles}}{\text{Total de l'actif pondéré à partir de réponses complètes} + \text{total de l'actif pondéré à partir de réponses partielles} + \text{total de l'actif pondéré à partir d'autres sources}}$$

(Lorsque l'actif pondéré pour un déclarant est défini comme étant la pondération théorique multipliée par la valeur théorique de l'actif.)

Limites des données

Pour qu'elles puissent s'appliquer à l'analyse des séries chronologiques ou à l'analyse transversale, les définitions des données doivent être uniformes à l'intérieur d'une même période et d'une période à l'autre. Autrement dit, les écarts et les similitudes dans les données ne doivent traduire que des écarts réels, et non des écarts dans les définitions ou les concepts utilisés pour la production des données. La capacité d'utiliser les données aux fins d'analyse dépend du cadre conceptuel dans lequel les données sont utilisées.

Ces données sont conformes aux Principes comptables généralement reconnus (PCGR) de l'Institut canadien des comptables agréés. C'est ainsi qu'elles ne sont pas

nécessairement conformes aux concepts utilisés dans le Système canadien de comptabilité nationale.

Si les concepts des PCGR conviennent à l'application des données, il peut subsister des problèmes d'uniformité (entre les unités ou dans le temps) pour certains éléments pour lesquels les PCGR ne prévoient pas de traitement particulier ou permettent une certaine latitude. L'un des problèmes généraux que posent les PCGR pour certaines applications tient au fait que, selon ces principes, il faut déterminer le coût d'origine des éléments d'actif (c.-à-d. leur coût au moment de l'acquisition). C'est ainsi qu'il faut prendre garde quand on compare les données du bilan et les ratios, une période par rapport à l'autre et d'une industrie à l'autre.

Depuis le premier trimestre de 1999, l'Enquête trimestrielle sur les statistiques financières des entreprises utilise le Registre des entreprises de Statistique Canada comme base de sondage. On a aussi procédé à un vaste renouvellement de l'échantillon, ce qui s'est traduit par l'introduction d'un grand nombre de nouvelles entreprises mais aussi l'exclusion de nombreuses entreprises

précédemment échantillonnées. De plus, l'enquête trimestrielle est maintenant basée sur le Système de classification des industries de l'Amérique du Nord (SCIAN Canada 1997), également depuis le premier trimestre de 1999. Ces modifications ont certes amélioré la qualité et la fiabilité des statistiques, mais elles influent sur la capacité des utilisateurs d'établir des liens entre les données et de comparer les nouvelles données aux données antérieures calculées selon l'ancienne méthode basée sur la CTI-C.

Confidentialité

La confidentialité des statistiques déclarées pour l'enquête trimestrielle est protégée en vertu des dispositions de la Loi sur la statistique. Par conséquent, les statistiques ne sont publiées que sous forme agrégée, de sorte qu'il est impossible de déterminer qui a déclaré tels ou tels renseignements dans chaque cas. Les dispositions sur la confidentialité dans la Loi sur la statistique l'emportent sur les dispositions de la Loi sur l'accès à l'information. La confidentialité des données déclarées par chacun des répondants est ainsi garantie.

Tableau 3

Mesure du taux de réponse de l'échantillon de toutes les entreprises	Trimestre								
	1 - 1999	2 - 1999	3 - 1999	4 - 1999	1 - 2000	2 - 2000	3 - 2000	4 - 2000	1 - 2001
	%	%	%	%	%	%	%	%	%
Taux de réponse	63.4	59.0	54.2	53.1	54.5	53.2	52.0	45.2	23.3
Taux de réponse selon l'actif	94.5	93.8	92.3	89.3	89.8	89.6	86.6	80.4	41.9
Taux de réponse selon les revenus	90.4	88.6	85.5	89.5	88.4	89.6	65.1	79.9	56.4
Taux de réponse pondéré selon l'actif	92.8	91.3	89.4	86.4	87.1	86.6	83.8	78.1	40.5
Taux de réponse pondéré selon les revenus	88.1	86.5	82.4	85.2	86.4	87.4	64.5	78.8	55.5

PUBLICATIONS ÉLECTRONIQUES DISPONIBLES À
www.statcan.ca



DÉFINITION DES RATIOS FINANCIERS

DÉFINITION DES RATIOS FINANCIERS***Endettement***

Ce ratio exprime la relation entre les capitaux empruntés (prêts, obligations, obligations non garanties) et les capitaux propres (avoir des actionnaires). Il permet de comparer l'importance relative des capitaux empruntés par rapport aux ressources investies par les propriétaires. Il indique dans quelle mesure une entreprise s'en remet à des fonds empruntés pour financer son exploitation. On dit des entreprises qui dépendent beaucoup de fonds empruntés qu'elles sont fortement endettées.

Formule

Endettement :

Emprunts + Emprunts et comptes auprès des affiliées

Avoir des actionnaires

Marge bénéficiaire

Le bénéfice d'exploitation représente les résultats nets des principales activités commerciales d'une entreprise. Il est calculé avant la prise en compte des frais d'intérêts, du revenu de placement, des pertes non récurrentes découlant de la dépréciation d'éléments d'actif, du bénéfice réalisé ou des pertes subies lors de la cession d'éléments d'actif, ainsi que de la charge d'impôts. Ce ratio indique la capacité de la direction de l'entreprise à réaliser un bénéfice à partir de ses activités principales. Le ratio est exprimé en pourcentage des recettes d'exploitation.

Formule

Marge bénéficiaire :

Bénéfice d'exploitation (DÉS) x 100

Total des recettes d'exploitation (DÉS)

Rendement de l'avoir

Ce ratio permet de mesurer le rendement obtenu par les propriétaires (investisseurs) et constitue une évaluation de leur rentabilité. Le bénéfice est calculé après impôts, déduction faite des frais d'intérêts (paiements aux prêteurs). Il s'agit du bénéfice net qui reste à la disposition des propriétaires (investisseurs). Le ratio indique combien de cents rapporte chaque dollar investi par les propriétaires.

Formule

Rendement de l'avoir :

Bénéfices avant gains extraordinaires (DÉS) x 4 x 100

Avoir total

Rendement des capitaux employés

Ce ratio mesure la rentabilité de l'entreprise ainsi que l'efficacité avec laquelle la direction a employé l'actif, en calculant le taux de rendement du capital total fourni par les propriétaires et les prêteurs (créanciers). Le bénéfice est calculé avant la prise en compte des frais d'intérêts (paiements aux prêteurs) et des dividendes (paiements aux propriétaires). Le ratio indique combien de cents rapporte chaque dollar de capital investi.

Formule

Rendement des capitaux employés :

Bénéfices avant gains extraordinaires et intérêts sur emprunts nets des impôts (DÉS) x 4 x 100

Emprunts + Emprunts et comptes auprès des sociétés affiliées + Avoir total