



N° 71-001-XIF au catalogue

# Information sur la population active

Ne pas publier avant 7 heures (HNE)

vendredi 1<sup>er</sup> décembre 2006



Du 5 au 11 novembre 2006



Statistique  
Canada

Statistics  
Canada

Canada

## Comment obtenir d'autres renseignements

Toute demande de renseignements au sujet du présent produit ou au sujet de statistiques ou de services connexes doit être adressée à : Programme de l'Enquête sur la population active, Division de la statistique du travail, Statistique Canada, Ottawa, Ontario, K1A 0T6 (téléphone : (613) 951-4090, numéro de téléphone sans frais : 1 866 873-8788, télécopieur : (613) 951-2869 ou par courriel : [travail@statcan.ca](mailto:travail@statcan.ca)).

Pour obtenir des informations sur l'ensemble des données de Statistique Canada qui sont disponibles, veuillez composer l'un des numéros sans frais suivants. Vous pouvez également communiquer avec nous par courriel ou visiter notre site Web à [www.statcan.ca](http://www.statcan.ca).

Service national de renseignements **1 800 263-1136**

Service national d'appareils de télécommunication pour les malentendants **1 800 363-7629**

Renseignements concernant le Programme des services de dépôt **1 800 700-1033**

Télécopieur pour le Programme des services de dépôt **1 800 889-9734**

Renseignements par courriel [infostats@statcan.ca](mailto:infostats@statcan.ca)

Site Web [www.statcan.ca](http://www.statcan.ca)

## Renseignements pour accéder au produit

Le produit n° 71-001-XIF au catalogue est disponible gratuitement sous format électronique. Pour obtenir un exemplaire, il suffit de visiter notre site Web à [www.statcan.ca](http://www.statcan.ca) et de choisir la rubrique Publications.

## Normes de service à la clientèle

Statistique Canada s'engage à fournir des services rapides, fiables et courtois et à faire preuve d'équité envers ses clients. À cet égard, notre organisme s'est doté de normes de service à la clientèle qui doivent être observées par les employés lorsqu'ils offrent des services à la clientèle. Pour obtenir une copie de ces normes de service, veuillez communiquer avec Statistique Canada au numéro sans frais 1-800-263-1136. Les normes de service sont aussi publiées dans le site [www.statcan.ca](http://www.statcan.ca) sous À propos de nous > Offrir des services aux Canadiens.



Statistique Canada  
Division de la statistique du travail  
Programme de l'Enquête sur la population active

# Information sur la population active

Ne pas publier avant 7 heures (HNE)

vendredi 1<sup>er</sup> décembre 2006

Du 5 au 11 novembre 2006

Publication autorisée par le ministre responsable de Statistique Canada

© Ministre de l'Industrie, 2006

Tous droits réservés. Le contenu de la présente publication électronique peut être reproduit en tout ou en partie, et par quelque moyen que ce soit, sans autre permission de Statistique Canada, sous réserve que la reproduction soit effectuée uniquement à des fins d'étude privée, de recherche, de critique, de compte rendu ou en vue d'en préparer un résumé destiné aux journaux et/ou à des fins non commerciales. Statistique Canada doit être cité comme suit : Source (ou « Adapté de », s'il y a lieu) : Statistique Canada, année de publication, nom du produit, numéro au catalogue, volume et numéro, période de référence et page(s). Autrement, il est interdit de reproduire le contenu de la présente publication, ou de l'emmagasiner dans un système d'extraction, ou de le transmettre sous quelque forme ou par quelque moyen que ce soit, reproduction électronique, mécanique, photographique, pour quelque fin que ce soit, sans l'autorisation écrite préalable des Services d'octroi de licences, Division des services à la clientèle, Statistique Canada, Ottawa, Ontario, Canada K1A 0T6.

Novembre 2006

N<sup>o</sup> 71-001-XIF au catalogue

ISSN 1703-8308

Périodicité : mensuelle

Ottawa

This publication is available in English upon request (Catalogue no. 71-001-XIE).

---

## **Note de reconnaissance**

*Le succès du système statistique du Canada repose sur un partenariat bien établi entre Statistique Canada et la population, les entreprises, les administrations canadiennes et les autres organismes. Sans cette collaboration et cette bonne volonté, il serait impossible de produire des statistiques précises et actuelles.*

# Informations pour l'utilisateur

---

## Signes conventionnels

Les signes conventionnels suivants sont employés uniformément dans les publications de Statistique Canada :

- . indisponible pour toute période de référence
- .. indisponible pour une période de référence précise
- ... n'ayant pas lieu de figurer
- 0 zéro absolu ou valeur arrondie à zéro
- 0<sup>s</sup> valeur arrondie à 0 (zéro) là où il y a une distinction importante entre le zéro absolu et la valeur arrondie
- P provisoire
- r révisé
- x confidentiel en vertu des dispositions de la *Loi sur la statistique*
- E à utiliser avec prudence
- F trop peu fiable pour être publié

## Demandes spéciales (\$)

Il est possible de demander des totalisations spéciales de façon ponctuelle ou régulière. Ce service vous permet de préciser les tableaux et les séries chronologiques qui répondent à vos exigences particulières. Le coût de ce service varie selon la demande. Pour obtenir plus de renseignements sur ce service, veuillez composer notre numéro de téléphone sans frais (1 866-873-8788) ou communiquez par courriel à l'adresse suivante : [travail@statcan.ca](mailto:travail@statcan.ca).

## Calendrier de diffusion pour l'EPA

<b>Période de référence - Semaine se terminant</b>	<b>Date de diffusion</b>
21 janvier 2006	10 février 2006
18 février 2006	10 mars 2006
18 mars 2006	7 avril 2006
15 avril 2006	5 mai 2006
20 mai 2006	9 juin 2006
17 juin 2006	7 juillet 2006
15 juillet 2006	4 août 2006
19 août 2006	8 septembre 2006
16 septembre 2006	6 octobre 2006
14 octobre 2006	3 novembre 2006
11 novembre 2006	1 décembre 2006
9 décembre 2006	5 janvier 2007

## Dernier communiqué de l'EPA dans *le Quotidien* (gratuit)

# Table des matières

---

<b>Faits saillants</b>	<b>5</b>
<b>Analyse — Novembre 2006</b>	<b>6</b>
<b>Graphiques</b>	
1. Emploi et taux de chômage, Canada, séries désaisonnalisées	5
2. Indicateurs de l'emploi et du chômage, Canada, données désaisonnalisées	8
3. Indicateurs de l'emploi et du chômage, Canada, données désaisonnalisées	9
4. Indice de l'emploi selon la branche d'activité, Canada, données désaisonnalisées, janvier 2003=100	10
5. Indice de l'emploi selon la branche d'activité, Canada, données désaisonnalisées, janvier 2003=100	11
6. Indice de l'emploi selon la branche d'activité, Canada, données désaisonnalisées, janvier 2003=100	12
7. Indice de l'emploi selon la province, données désaisonnalisées, janvier 2003=100	13
8. Indice de l'emploi selon la province, données désaisonnalisées, janvier 2003=100	14
<b>Produits connexes</b>	<b>15</b>
<b>Tableaux statistiques</b>	
1 Caractéristiques de la population active selon l'âge et le sexe, Canada, données désaisonnalisées	24
2 Emploi selon la catégorie de travailleurs et la branche d'activité, Canada, données désaisonnalisées	25
3 Caractéristiques de la population active selon la province, données désaisonnalisées	26
4 Certaines caractéristiques de la population active (données désaisonnalisées)	28
4-1 Terre-Neuve-et-Labrador	28
4-2 Île-du-Prince-Édouard	29
4-3 Nouvelle-Écosse	30
4-4 Nouveau-Brunswick	31
4-5 Québec	32
4-6 Ontario	33
4-7 Manitoba	34
4-8 Saskatchewan	35
4-9 Alberta	36
4-10 Colombie-Britannique	37

## Table des matières – suite

5	Caractéristiques de la population active selon la région métropolitaine de recensement (données désaisonnalisées)	38
5-1	Moyennes mobiles de trois mois	38
5-2	Données mensuelles	43
6	Caractéristiques de la population active	44
6-1	selon la province et la région économique, données non désaisonnalisées, moyennes mobiles de trois mois se terminant en Novembre 2005 et Novembre 2006	44
6-2	selon les territoires, données non désaisonnalisées, moyennes mobiles de trois mois se terminant en Novembre 2005 et Novembre 2006	49
7	Heures habituelles et salaires moyens des employés selon certaines caractéristiques, Canada, données non désaisonnalisées	50
8	Taux de chômage selon la région utilisée par le régime d'assurance-emploi, données désaisonnalisées, moyennes mobiles de trois mois	51
	<b>Qualité des données</b>	<b>53</b>

# Faits saillants

## Novembre 2006

L'emploi a légèrement progressé en novembre d'environ 22 000, et cette hausse est attribuable à la croissance du travail à temps partiel. Le taux de chômage s'est accru de 0,1 point pour atteindre 6,3 % en raison de l'augmentation du nombre de personnes à la recherche d'un emploi. Après avoir marqué une pause pendant l'été, le nombre d'emplois a grimpé de 89 000 depuis le mois d'août. Jusqu'à présent cette année, la croissance de l'emploi s'est chiffrée à 1,7 %.

Graphique 1  
Emploi et taux de chômage, Canada, séries désaisonnalisées

### Emploi

milliers

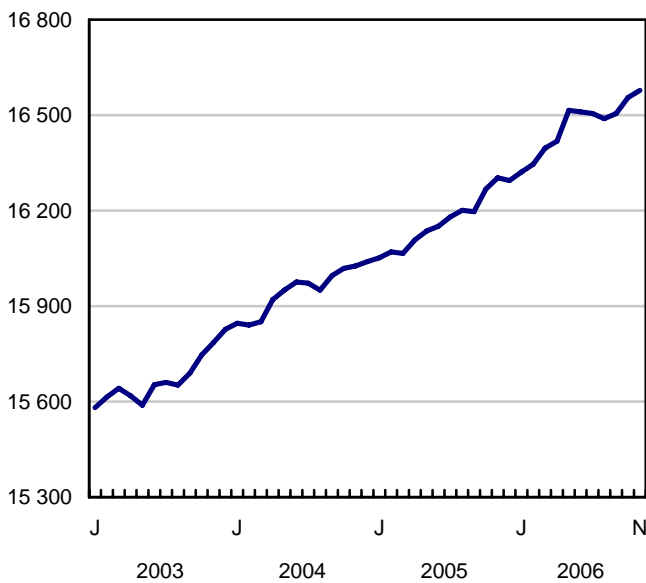

### Taux de chômage

Pourcentage

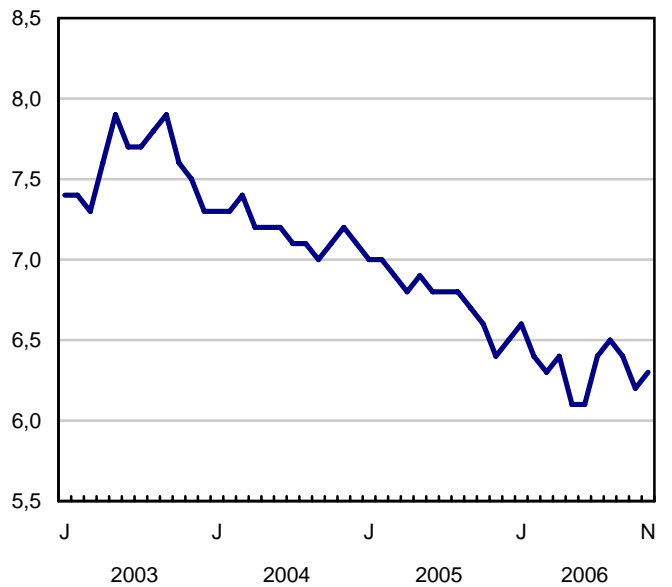

## Analyse — Novembre 2006

---

L'emploi a légèrement progressé en novembre d'environ 22 000, et cette hausse est attribuable à la croissance du travail à temps partiel. Le taux de chômage s'est accru de 0,1 point pour atteindre 6,3 % en raison de l'augmentation du nombre de personnes à la recherche d'un emploi. Après avoir marqué une pause pendant l'été, le nombre d'emplois a grimpé de 89 000 depuis le mois d'août. Jusqu'à présent cette année, la croissance de l'emploi s'est chiffrée à 1,7 %.

En novembre, la hausse du nombre d'employés du secteur privé a été estimée à 50 000. Depuis le début de l'année, le nombre de ces employés a augmenté de 3,1 %, soit près de quatre fois le taux de croissance observé dans le secteur public.

L'Alberta a poursuivi sur sa lancée en novembre. L'emploi dans cette province est en hausse de 6,2 % depuis le début de l'année – soit plus du triple du taux de croissance national.

En Nouvelle-Écosse, la croissance de l'emploi a fait chuter de 0,8 point le taux de chômage en novembre, celui-ci passant à 7,4 %, son niveau le plus bas depuis 30 ans.

### **L'Alberta continue d'alimenter la progression de l'emploi**

En Alberta, l'emploi a poursuivi sa progression en novembre (+10 000). Le nombre de personnes en quête d'un emploi a augmenté, et le taux de chômage enregistre ainsi une légère hausse de 0,1 point pour s'établir à 3,1 %. Le nombre d'emplois dans la province a augmenté de 112 000 depuis le début de 2006. L'Alberta a continué d'alimenter la croissance de l'emploi au pays, cette province étant à l'origine de 40 % de la hausse observée au Canada depuis le début de l'année.

Si en Saskatchewan l'emploi a peu bougé en novembre, il a augmenté de 4,2 % jusqu'à présent cette année. L'emploi à Terre-Neuve-et-Labrador affiche également une tendance à la hausse, sa croissance s'étant établie à 3,9 % au cours des 11 derniers mois.

### **Le secteur des ressources naturelles en tête du peloton**

Bien que l'emploi ait peu varié dans les différents secteurs en novembre, plusieurs branches d'activité ont profité d'une forte croissance au cours de l'année. Le secteur des ressources naturelles a obtenu le taux de croissance de l'emploi le plus élevé, soit 11,8 % (+36 000). La majeure partie de cette hausse est survenue en Alberta (+19 000) et en Colombie-Britannique (+16 000), et elle est largement attribuable à l'extraction minière, pétrolière et gazière de même qu'aux activités de soutien de ce secteur d'activité.

Parmi les autres secteurs ayant affiché de fortes progressions cette année figurent les services aux entreprises, les services relatifs aux bâtiments et les services de soutien, en hausse de 6,9 % (+46 000), surtout en raison de la croissance relevée dans les services aux entreprises et les services d'emploi. L'emploi a augmenté dans le secteur de la finance, des assurances, de l'immobilier et de la location, en hausse de 6,1 % (+61 000) depuis le début de l'année, les autorités monétaires, les services de location et de location à bail ainsi que les services immobiliers ayant engagé de nouveaux travailleurs. Des hausses ont aussi été constatées dans le cas des soins de santé et de l'assistance sociale, l'un des secteurs d'activité les plus importants au Canada et où l'emploi a progressé de 5,0 % (+86 000) depuis le début de 2006.

Si, en novembre, le nombre d'emplois a peu varié dans la construction, ce secteur a gagné 34 000 emplois (+3,3 %) depuis le début de l'année. Ces hausses se sont manifestées surtout en Alberta (+19 000).



### **Le centre du Canada traîne de la patte**

Bien que l'Ontario ait affiché une progression de l'emploi en novembre (+19 000), le recul observé dans le secteur de la fabrication en 2006 (-63 000) a entravé la croissance de l'emploi. Ces pertes ont été contrebalancées par des augmentations dans diverses branches du secteur des services, notamment dans le commerce, dans les soins de santé et l'assistance sociale, ainsi que dans le secteur de la finance, des assurances, de l'immobilier et de la location. Depuis décembre dernier, le nombre total d'emplois dans cette province n'a progressé que de 71 000 (+1,1 %).

Le Québec n'a enregistré depuis le début de 2006 qu'une hausse de 0,7 % au chapitre de l'emploi, en raison du fléchissement du secteur de la fabrication et de celui du commerce. Comme dans le cas de l'Ontario, ce repli a été neutralisé par les augmentations relevées dans le secteur des services.

**Graphique 2**  
Indicateurs de l'emploi et du chômage, Canada, données désaisonnalisées

**Indice de l'emploi, janvier 2003=100**

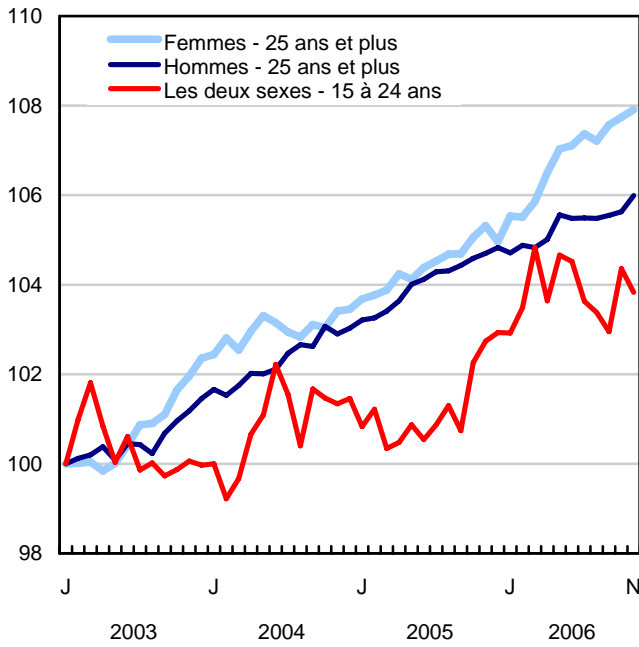

**Indice de l'emploi, janvier 2003=100**

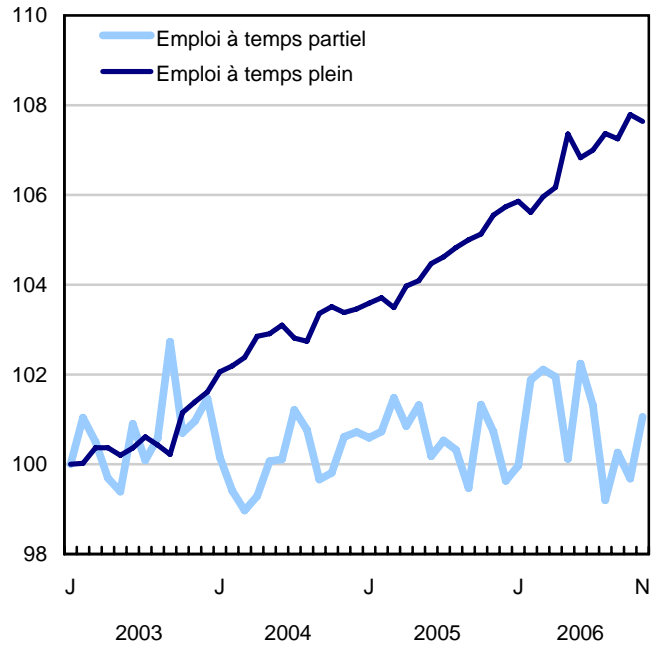

**Indice de l'emploi, janvier 2003=100**

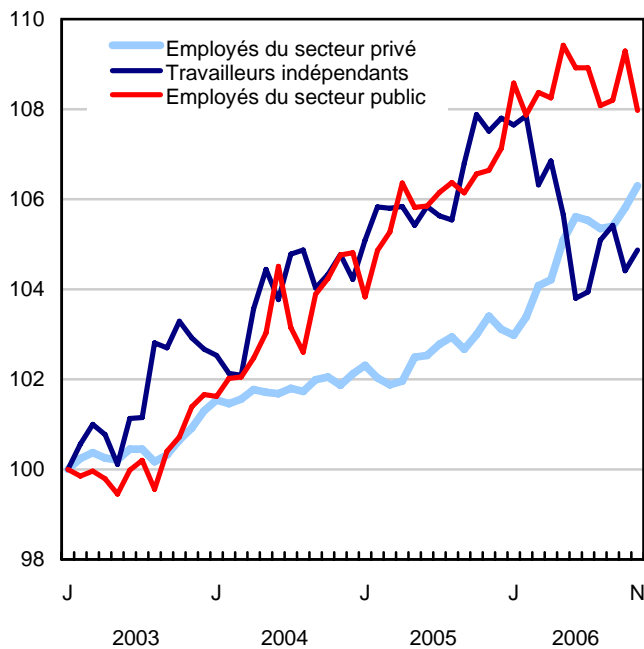

**Graphique 3**  
Indicateurs de l'emploi et du chômage, Canada, données désaisonnalisées

**Taux de chômage (%)**

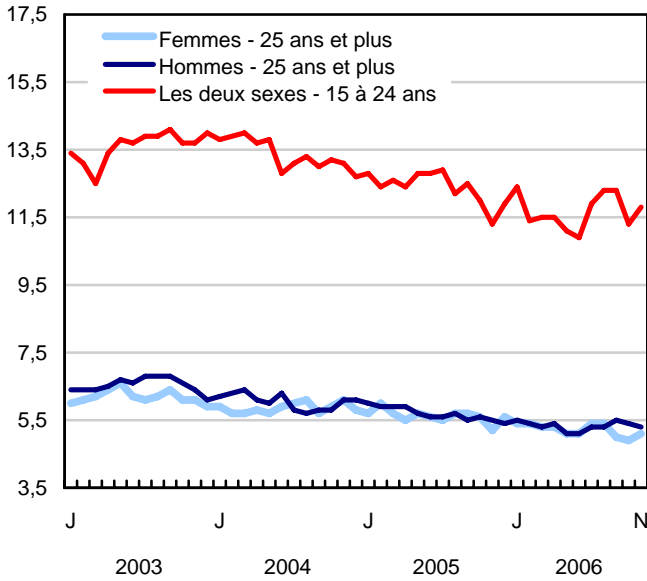

**Taux d'emploi (%)**

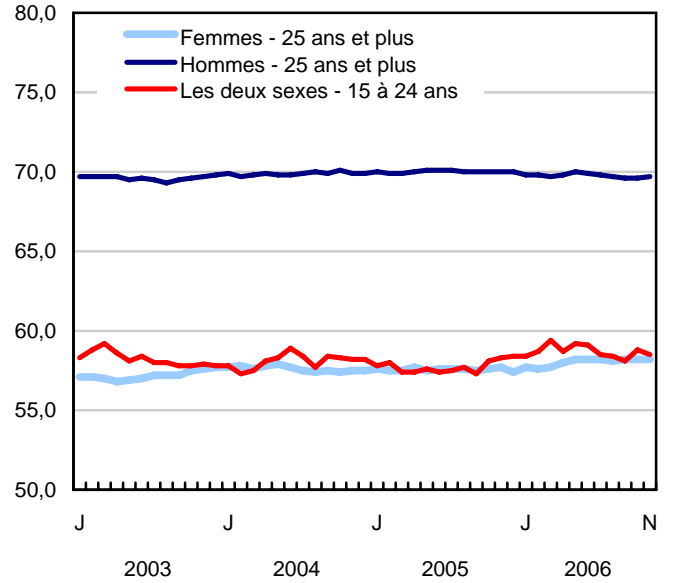

**Taux d'activité (%)**

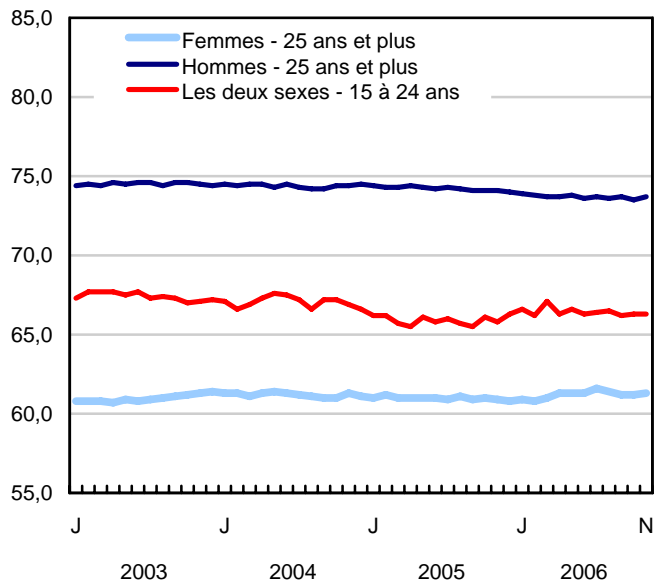

**Graphique 4**  
**Indice de l'emploi selon la branche d'activité, Canada, données désaisonnalisées, janvier 2003=100**

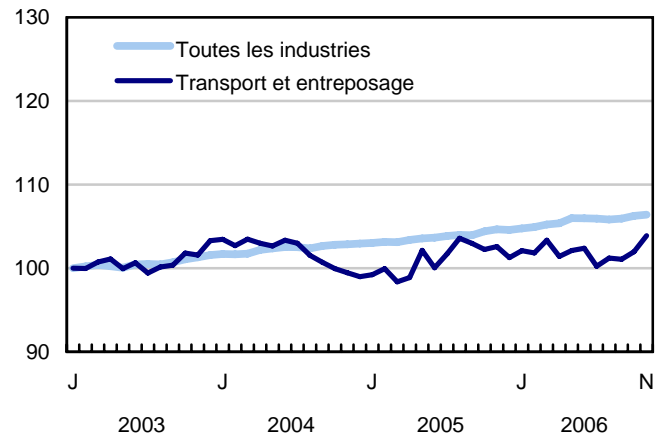
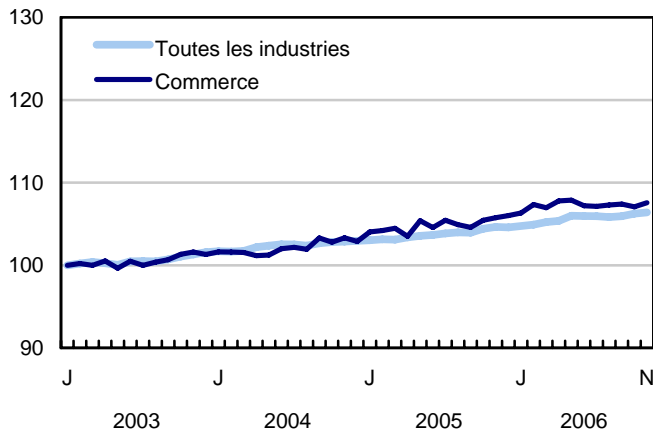
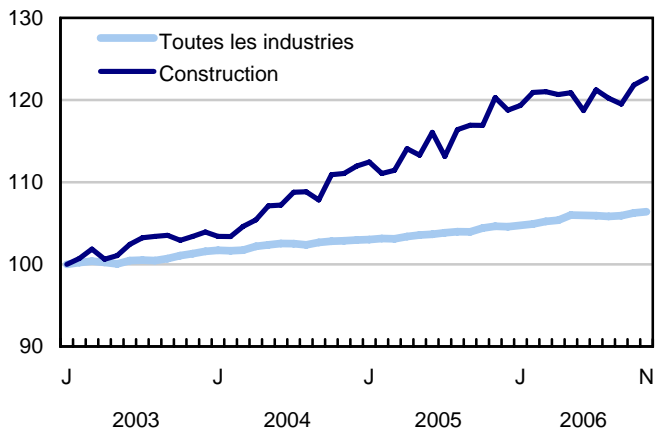
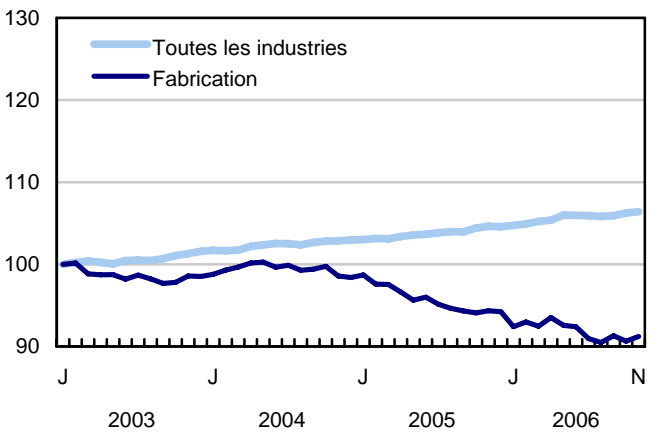
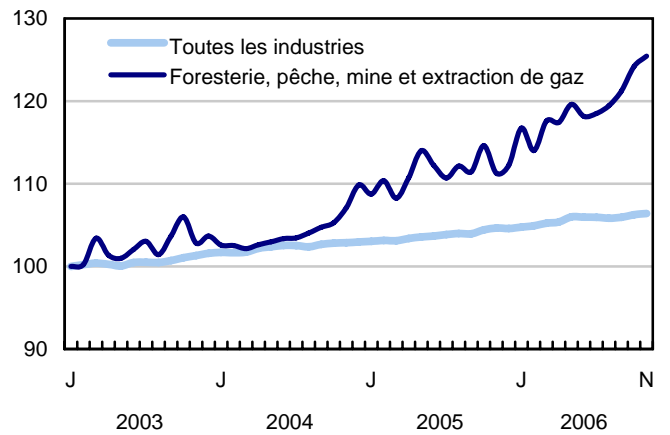
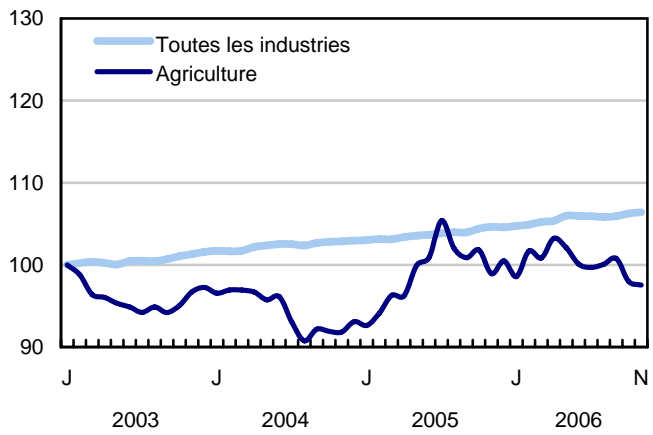

**Graphique 5**  
**Indice de l'emploi selon la branche d'activité, Canada, données désaisonnalisées, janvier 2003=100**

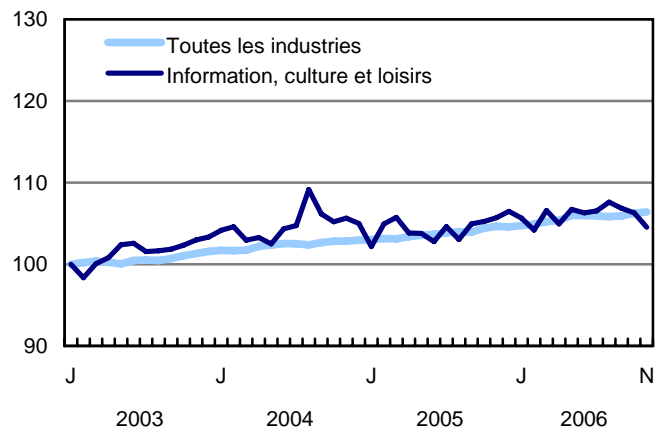
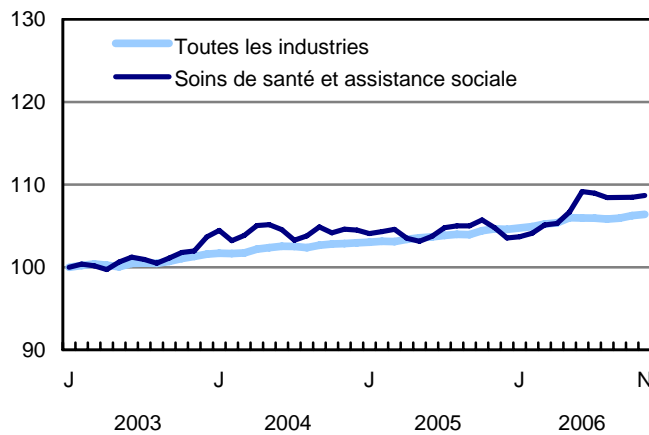
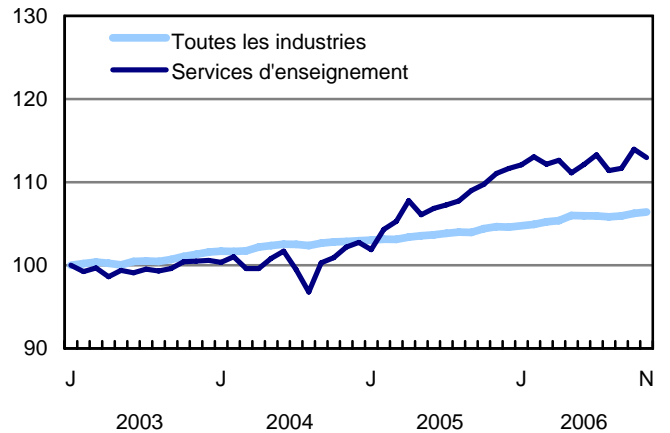
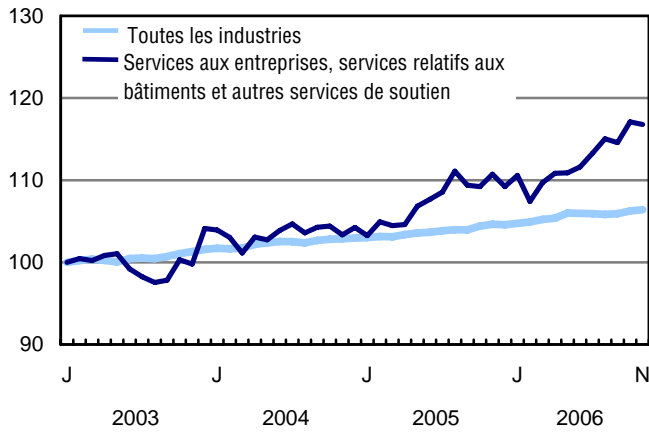
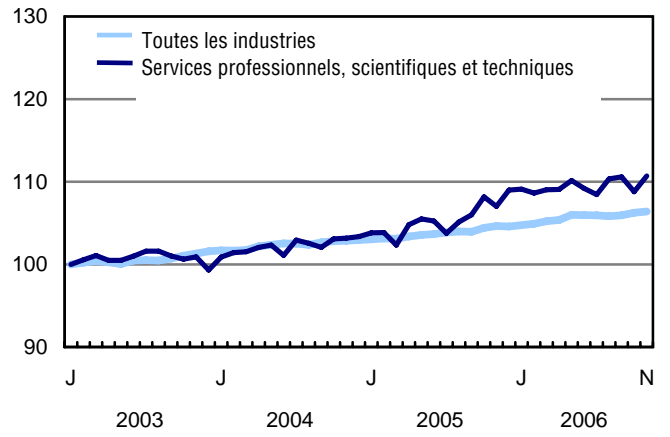
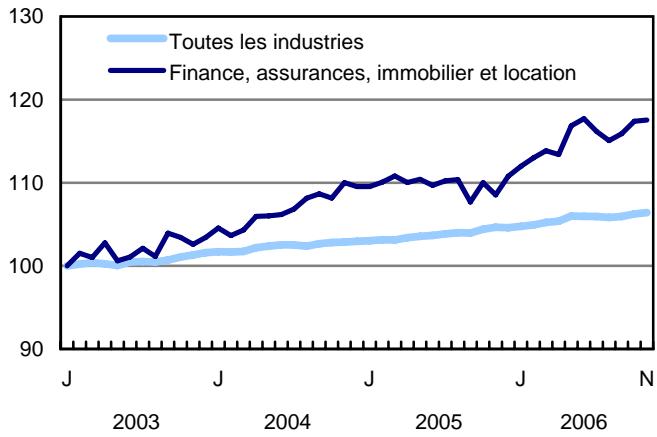

Graphique 6  
Indice de l'emploi selon la branche d'activité, Canada, données désaisonnalisées, janvier 2003=100

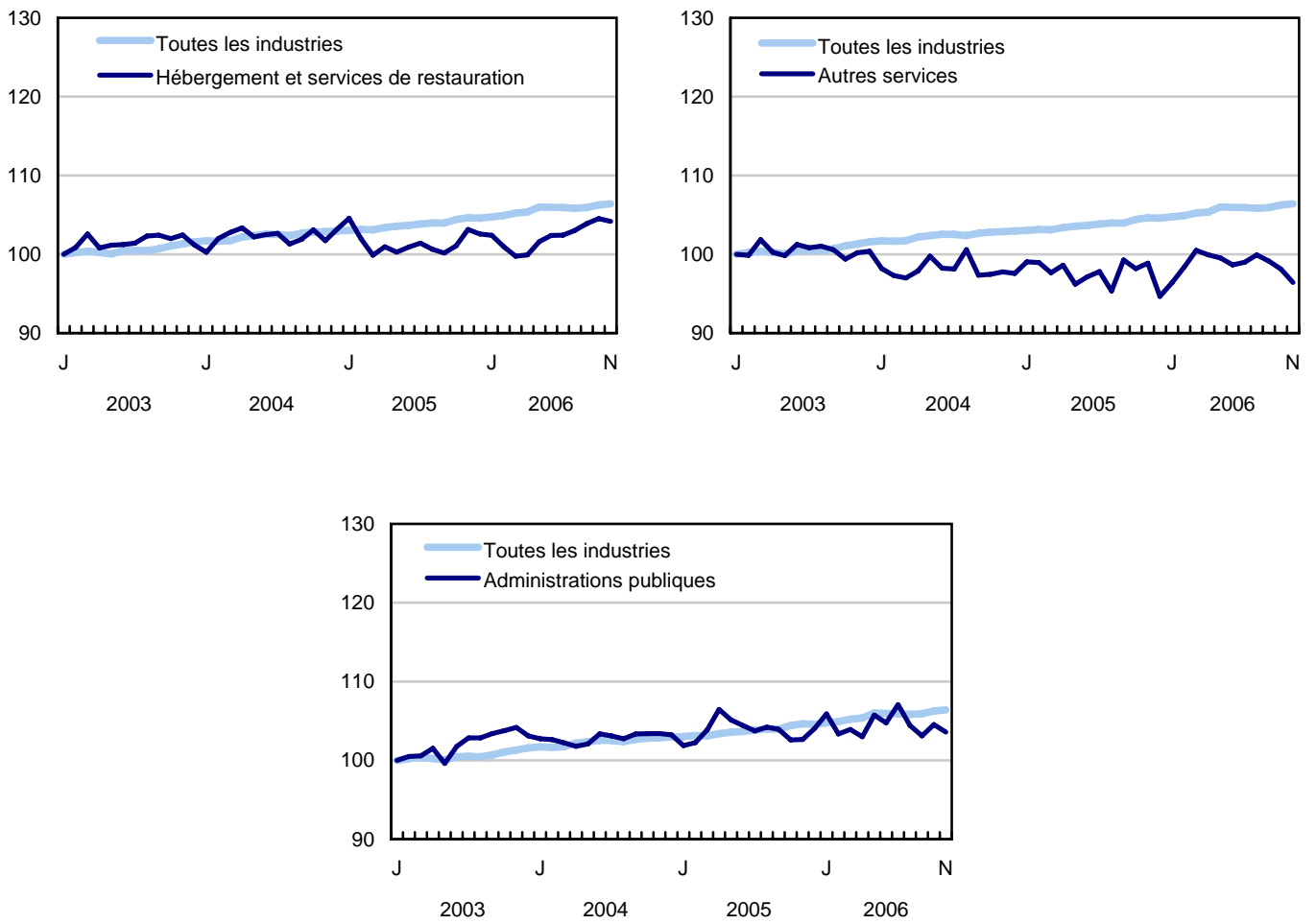

**Graphique 7**  
**Indice de l'emploi selon la province, données désaisonnalisées, janvier 2003=100**

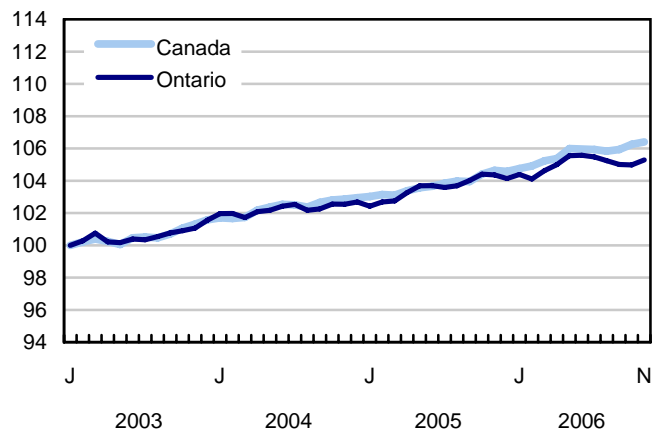
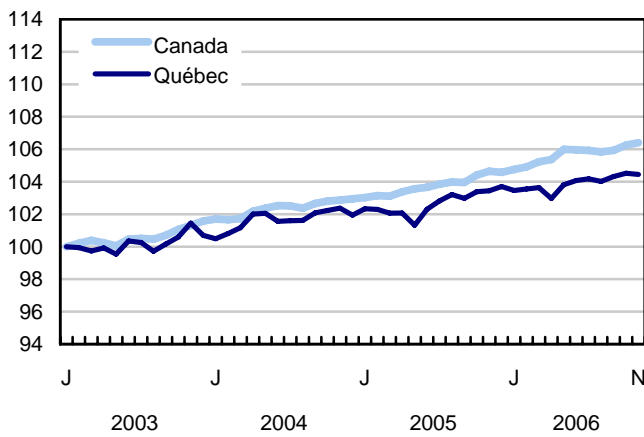
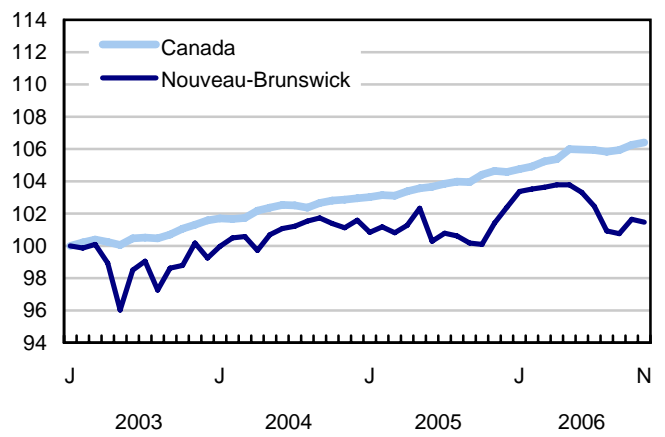
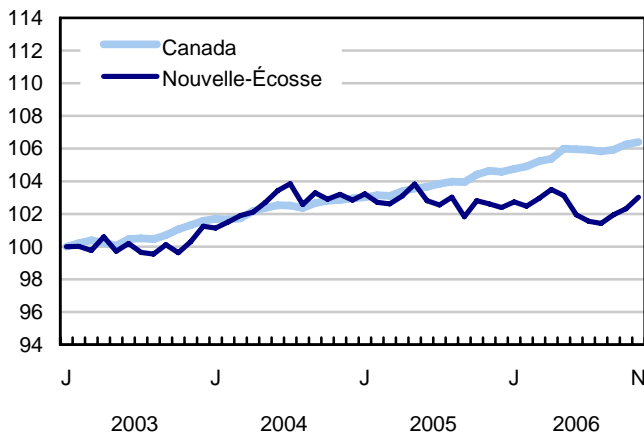
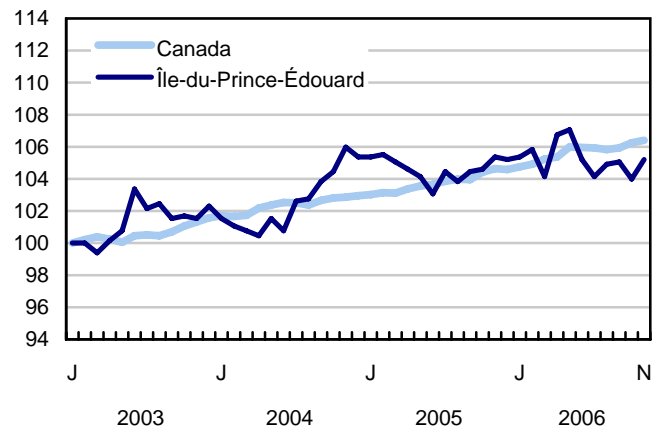
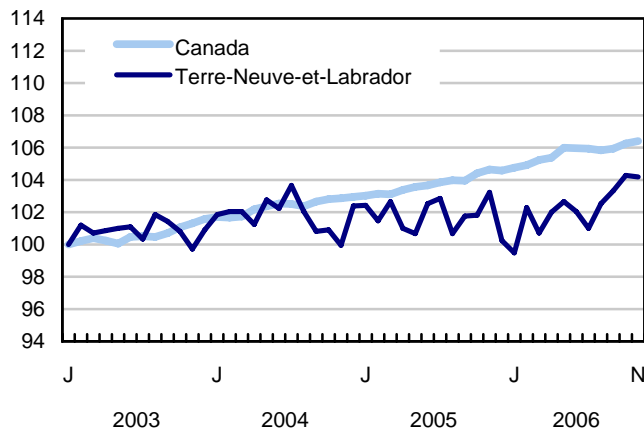

**Graphique 8**  
**Indice de l'emploi selon la province, données désaisonnalisées, janvier 2003=100**

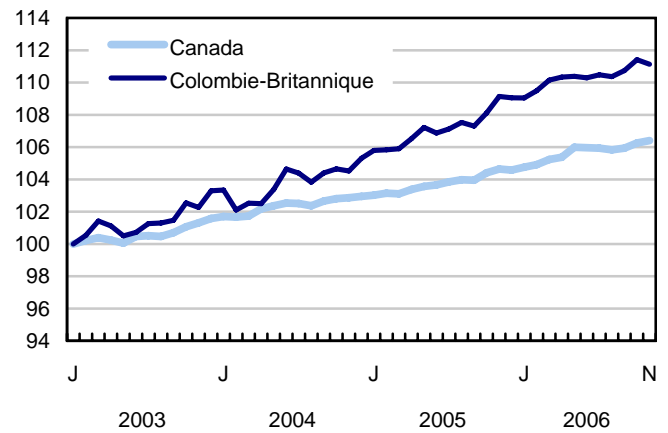
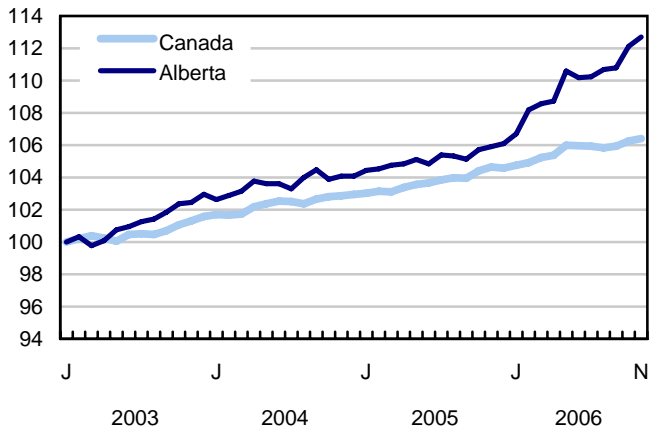
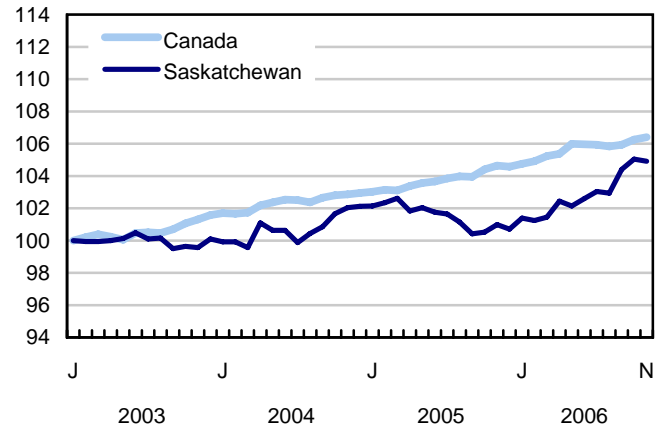
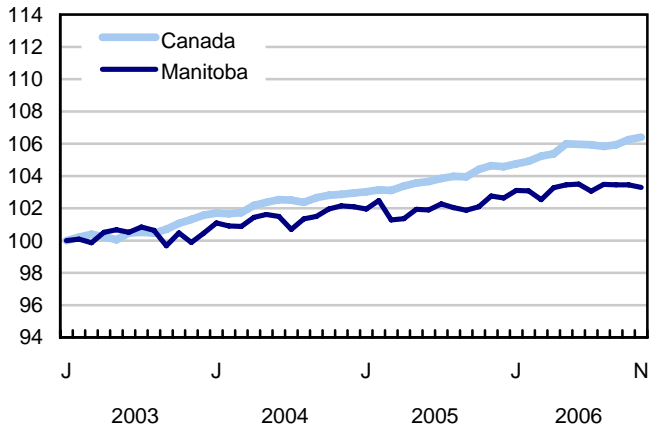



## Produits connexes

---

### Choisis parmi les publications de Statistique Canada

---

71-222-X	Regard sur le marché du travail canadien
71-526-X	Méthodologie de l'Enquête sur la population active du Canada
71-543-G	Guide de l'Enquête sur la population active
71-544-X	Produits et services de l'Enquête sur la population active.
71-587-X	Les peuples autochtones demeurant hors réserve dans l'Ouest canadien : estimations de l'Enquête sur la population active
71F0004X	Revue chronologique de la population active
71F0031X	Améliorations apportées à l'Enquête sur la population active (EPA)
71M0001X	Enquête sur la population active fichier des microdonnées
75-001-X	L'emploi et le revenu en perspective

---

### Choisis parmi les tableaux de CANSIM de Statistique Canada

---

282-0001	Enquête sur la population active (EPA), estimations selon le sexe et le groupe d'âge détaillé
282-0002	Enquête sur la population active (EPA), estimations selon le sexe et le groupe d'âge détaillé
282-0003	Enquête sur la population active (EPA), estimations selon le niveau de scolarité atteint, le sexe et le groupe d'âge
282-0004	Enquête sur la population active (EPA), estimations selon le niveau de scolarité atteint, le sexe et le groupe d'âge
282-0005	Enquête sur la population active (EPA), estimations pour les étudiants à temps plein et à temps partiel durant les mois d'étude, le sexe et le groupe d'âge
282-0006	Enquête sur la population active (EPA), estimations selon les étudiants au cours des mois d'été, le sexe et le groupe d'âge
282-0007	Enquête sur la population active (EPA), estimations selon le Système de classification des industries de l'Amérique du Nord (SCIAN), le sexe et le groupe d'âge
282-0008	Enquête sur la population active (EPA), estimations selon le Système de classification des industries de l'Amérique du Nord (SCIAN), le sexe et le groupe d'âge

282-0009	Enquête sur la population active (EPA), estimations selon la Classification nationale des professions pour statistiques (CNP-S) et le sexe
282-0010	Enquête sur la population active (EPA), estimations selon la Classification nationale des professions pour statistiques (CNP-S) et le sexe
282-0011	Enquête sur la population active (EPA), estimations de l'emploi selon la catégorie de travailleur, le Système de classification des industries de l'Amérique du Nord (SCIAN) et le sexe
282-0012	Enquête sur la population active (EPA), estimations de l'emploi selon la catégorie de travailleur, le Système de classification des industries de l'Amérique du Nord (SCIAN) et le sexe
282-0013	Enquête sur la population active (EPA), estimations de l'emploi à temps partiel selon la raison pour le travail à temps partiel, le sexe et le groupe d'âge
282-0014	Enquête sur la population active (EPA), estimations de l'emploi à temps partiel selon la raison pour le travail à temps partiel, le sexe et le groupe d'âge
282-0015	Enquête sur la population active (EPA), estimations selon les heures habituellement travaillées, l'emploi principal ou tous les emplois, le sexe et le groupe d'âge
282-0016	Enquête sur la population active (EPA), estimations selon les heures habituellement travaillées, l'emploi principal ou tous les emplois, le sexe et le groupe d'âge
282-0017	Enquête sur la population active (EPA), estimations selon les heures effectivement travaillées, l'emploi principal ou tous les emplois, le sexe et le groupe d'âge
282-0018	Enquête sur la population active (EPA), estimations selon les heures effectivement travaillées, l'emploi principal ou tous les emplois, le sexe et le groupe d'âge
282-0019	Enquête sur la population active (EPA), estimations selon les heures habituellement travaillées, la catégorie de travailleur, le Système de classification des industries de l'Amérique du Nord (SCIAN) et le sexe
282-0020	Enquête sur la population active (EPA), estimations selon les heures habituellement travaillées, la catégorie de travailleur, le Système de classification des industries de l'Amérique du Nord (SCIAN) et le sexe
282-0021	Enquête sur la population active (EPA), estimations selon les heures effectivement travaillées, la catégorie de travailleur, le Système de classification des industries de l'Amérique du Nord (SCIAN) et le sexe
282-0022	Enquête sur la population active (EPA), estimations selon les heures effectivement travaillées, la catégorie de travailleur, le Système de classification des industries de l'Amérique du Nord (SCIAN) et le sexe
282-0023	Enquête sur la population active (EPA), estimations selon les heures habituellement travaillées, la catégorie de travailleur, la Classification nationale des professions pour statistiques (CNP-S), et le sexe
282-0024	Enquête sur la population active (EPA), estimations selon les heures habituellement travaillées, la catégorie de travailleur, la Classification nationale des professions pour statistiques (CNP-S) et le sexe
282-0025	Enquête sur la population active (EPA), estimations selon les heures effectivement travaillées, la catégorie de travailleur, la Classification nationale des professions pour statistiques (CNP-S) et le sexe

282-0026	Enquête sur la population active (EPA), estimations selon les heures effectivement travaillées, la catégorie de travailleur, la Classification nationale des professions pour statistiques (CNP-S) et le sexe
282-0027	Enquête sur la population active (EPA), estimations selon le total et la moyenne des heures habituellement et effectivement travaillées, emploi principal ou tous les emplois, le genre de travail, le sexe et le groupe d'âge
282-0028	Enquête sur la population active (EPA), estimations selon le total et la moyenne des heures habituellement et effectivement travaillées, l'emploi principal ou tous les emplois, le genre de travail, le sexe et le groupe d'âge
282-0029	Enquête sur la population active (EPA), estimations moyennes des journées perdues pour des raisons personnelles par employé à temps plein selon le Système de classification des industries de l'Amérique du Nord (SCIAN), le sexe et le groupe d'âge
282-0030	Enquête sur la population active (EPA), estimations moyennes des journées perdues pour des raisons personnelles par employé à temps plein selon Classification nationale des professions pour statistiques (CNP-S), le sexe et le groupe d'âge
282-0031	Enquête sur la population active (EPA), estimations des personnes ayant plus d'un emploi selon le Système de classification des industries de l'Amérique du Nord (SCIAN), le sexe et le groupe d'âge
282-0032	Enquête sur la population active (EPA), estimations des personnes ayant plus d'un emploi selon le Système de classification des industries de l'Amérique du Nord (SCIAN), le sexe et le groupe d'âge
282-0033	Enquête sur la population active (EPA), estimations des personnes ayant plus d'un emploi selon la Classification nationale des professions pour statistiques (CNP-S), le sexe, et le groupe d'âge
282-0034	Enquête sur la population active (EPA), estimations des personnes ayant plus d'un emploi selon la Classification nationale des professions pour statistiques (CNP-S), le sexe, et le groupe d'âge
282-0035	Enquête sur la population active (EPA), estimations des personnes ayant plus d'un emploi selon le nombre d'heures habituellement travaillées à l'emploi principal et à tous les emplois
282-0036	Enquête sur la population active (EPA), estimations des personnes ayant plus d'un emploi selon le nombre d'heures habituellement travaillées à l'emploi principal et à tous les emplois
282-0037	Enquête sur la population active (EPA), estimations de la durée de l'emploi selon le genre de travail, le sexe et le groupe d'âge
282-0038	Enquête sur la population active (EPA), estimations de la durée de l'emploi selon le genre de travail, le sexe et le groupe d'âge
282-0039	Enquête sur la population active (EPA), estimations de la durée de l'emploi selon la Classification nationale des professions pour statistiques (CNP-S) et le sexe
282-0040	Enquête sur la population active (EPA), estimations de la durée de l'emploi selon la Classification nationale des professions pour statistiques (CNP-S) et le sexe
282-0041	Enquête sur la population active (EPA), estimations de la durée de l'emploi selon le Système de classification des industries de l'Amérique du Nord (SCIAN) et le sexe

282-0042	Enquête sur la population active (EPA), estimations de la durée de l'emploi selon le Système de classification des industries de l'Amérique du Nord (SCIAN) et le sexe
282-0047	Enquête sur la population active (EPA), estimations de la durée du chômage selon le sexe et le groupe d'âge
282-0048	Enquête sur la population active (EPA), estimations de la durée du chômage selon le sexe et le groupe d'âge
282-0049	Enquête sur la population active (EPA), estimations de chômeurs selon le genre de travail recherché et la méthode de recherche d'emploi utilisée, le sexe et le groupe d'âge
282-0050	Enquête sur la population active (EPA), estimations de chômeurs selon le genre de travail recherché et la méthode de recherche d'emploi utilisée, le sexe et le groupe d'âge
282-0051	Enquête sur la population active (EPA), estimations de l'âge de la retraite selon la catégorie de travailleur et le sexe
282-0052	Enquête sur la population active (EPA), estimations selon la région métropolitaine de recensement, le sexe et le groupe d'âge, moyennes mobiles de 3 mois
282-0053	Enquête sur la population active (EPA), estimations selon la région métropolitaine de recensement, le sexe et le groupe d'âge
282-0054	Enquête sur la population active (EPA), estimations selon la région économique et le territoire du Yukon et les territoires du Nord-Ouest, moyennes mobiles de 3 mois
282-0055	Enquête sur la population active (EPA), estimations selon la région économique et le territoire du Yukon et les territoires du Nord-Ouest
282-0056	Enquête sur la population active (EPA), estimations de l'emploi selon la région métropolitaine de recensement et le Système de classification des industries de l'Amérique du Nord (SCIAN), moyennes mobiles de 3 mois
282-0057	Enquête sur la population active (EPA), estimations de l'emploi selon la région métropolitaine de recensement et le Système de classification des industries de l'Amérique du Nord (SCIAN)
282-0058	Enquête sur la population active (EPA), estimations de l'emploi selon la région métropolitaine de recensement et la Classification nationale des professions pour statistiques (CNP-S), moyennes mobiles de 3 mois
282-0059	Enquête sur la population active (EPA), estimations de l'emploi selon la région métropolitaine de recensement et la Classification nationale des professions pour statistiques (CNP-S)
282-0060	Enquête sur la population active (EPA), estimations de l'emploi selon la région économique et le Système de classification des industries de l'Amérique du Nord (SCIAN), moyennes mobiles de 3 mois
282-0061	Enquête sur la population active (EPA), estimations de l'emploi selon la région économique et le Système de classification des industries de l'Amérique du Nord (SCIAN)
282-0062	Enquête sur la population active (EPA), estimations de l'emploi selon la région économique et la Classification nationale des professions pour statistiques (CNP-S), moyennes mobiles de 3 mois
282-0063	Enquête sur la population active (EPA), estimations de l'emploi selon la région économique et la Classification nationale des professions pour statistiques (CNP-S)
282-0064	Enquête sur la population active (EPA), estimations selon les villes sélectionnées de taille moyenne

282-0069	Enquête sur la population active (EPA), estimations du salaire des employés selon le genre de travail, la Classification nationale des professions pour statistiques (CNP-S), le sexe et le groupe d'âge
282-0070	Enquête sur la population active (EPA), estimations du salaire des employés selon le genre de travail, la Classification nationale des professions pour statistiques (CNP-S), le sexe et le groupe d'âge
282-0071	Enquête sur la population active (EPA), estimations du salaire des employés selon le genre de travail, le Système de classification des industries de l'Amérique du Nord (SCIAN), le sexe et le groupe d'âge
282-0072	Enquête sur la population active (EPA), estimations du salaire des employés selon le genre de travail, le Système de classification des industries de l'Amérique du Nord (SCIAN), le sexe et le groupe d'âge
282-0073	Enquête sur la population active (EPA), estimations du salaire des employés selon la permanence de l'emploi, la couverture syndicale, le sexe et le groupe d'âge
282-0074	Enquête sur la population active (EPA), estimations du salaire des employés selon la permanence de l'emploi, la couverture syndicale, le sexe et le groupe d'âge
282-0075	Enquête sur la population active (EPA), estimations du nombre d'employés selon la taille de l'établissement, le Système de classification des industries de l'Amérique du Nord (SCIAN), le sexe et le groupe d'âge
282-0076	Enquête sur la population active (EPA), estimations du nombre d'employés selon la taille de l'établissement, le Système de classification des industries de l'Amérique du Nord (SCIAN), le sexe et le groupe d'âge
282-0077	Enquête sur la population active (EPA), estimations du nombre d'employés selon la couverture syndicale, le Système de classification des industries de l'Amérique du Nord (SCIAN), le sexe et le groupe d'âge
282-0078	Enquête sur la population active (EPA), estimations du nombre d'employés selon la couverture syndicale, le Système de classification des industries de l'Amérique du Nord (SCIAN), le sexe et le groupe d'âge
282-0079	Enquête sur la population active (EPA), estimations du nombre d'employés selon la permanence de l'emploi, le Système de classification des industries de l'Amérique du Nord (SCIAN), le sexe et le groupe d'âge
282-0080	Enquête sur la population active (EPA), estimations du nombre d'employés selon la permanence de l'emploi, le Système de classification des industries de l'Amérique du Nord (SCIAN), le sexe et le groupe d'âge
282-0081	Enquête sur la population active (EPA), estimations des employés travaillant à temps supplémentaire (hebdomadaire) selon la Classification nationale des professions pour statistiques (CNP-S), le sexe et le groupe d'âge
282-0082	Enquête sur la population active (EPA), estimations des employés travaillant à temps supplémentaire (hebdomadaire) selon la Classification nationale des professions pour statistiques (CNP-S), le sexe et le groupe d'âge
282-0083	Enquête sur la population active (EPA), estimations des employés travaillant à temps supplémentaire (hebdomadaire) selon le Système de classification des industries de l'Amérique du Nord (SCIAN), le sexe et le groupe d'âge

282-0084	Enquête sur la population active (EPA), estimations des employés travaillant à temps supplémentaire (hebdomadaire) selon le Système de classification des industries de l'Amérique du Nord (SCIAN), le sexe et le groupe d'âge
282-0085	Enquête sur la population active (EPA), estimations des taux supplémentaires du chômage selon le sexe et le groupe d'âge
282-0086	Enquête sur la population active (EPA), estimations des taux supplémentaires du chômage selon le sexe et le groupe d'âge
282-0087	Enquête sur la population active (EPA), estimations selon le sexe et le groupe d'âge, désaisonnalisées et non désaisonnalisées
282-0088	Enquête sur la population active (EPA), estimations de l'emploi selon le Système de classification des industries de l'Amérique du Nord (SCIAN), désaisonnalisées et non désaisonnalisées
282-0089	Enquête sur la population active (EPA), estimations de l'emploi selon la catégorie de travailleur et le sexe, désaisonnalisées et non désaisonnalisées
282-0090	Enquête sur la population active (EPA), estimations selon la région métropolitaine de recensement, moyennes mobiles de 3 mois, désaisonnalisées et non désaisonnalisées
282-0091	Enquête sur la population active (EPA), estimations selon les régions métropolitaines de recensement de Montréal, Toronto et Vancouver, désaisonnalisées et non désaisonnalisées
282-0092	Enquête sur la population active (EPA), estimations des heures effectivement travaillées selon le Système de classification des industries de l'Amérique du Nord (SCIAN), désaisonnalisées
282-0093	Enquête sur la population active (EPA), estimations de l'emploi selon la Classification nationale des professions pour statistiques (CNP-S), désaisonnalisées
282-0094	Enquête sur la population active (EPA), estimations selon le Système de classification des industries de l'Amérique du Nord (SCIAN), Canada, désaisonnalisées
282-0095	Enquête sur la population active (EPA), estimations pour les étudiants à temps plein et à temps partiel durant les mois d'étude, le sexe et le groupe d'âge
282-0096	Enquête sur la population active (EPA), estimations selon les régions urbaines et rurales basées sur les limites du recensement de 2001, le sexe et le groupe d'âge
282-0097	Enquête sur la population active (EPA), estimations selon les régions urbaines et rurales basées sur les limites du recensement de 2001, le sexe et le groupe d'âge
282-0098	Enquête sur la population active (EPA), estimations de l'emploi selon les régions urbaines et rurales basées sur les limites du recensement de 2001, la catégorie de travailleur et le Système de classification des industries de l'Amérique du Nord (SCIAN)
282-0099	Enquête sur la population active (EPA), estimations de l'emploi selon les régions urbaines et rurales basées sur les limites du recensement de 2001, la catégorie de travailleur et le Système de classification des industries de l'Amérique du Nord (SCIAN)

---

## Choisis parmi les enquêtes de Statistique Canada

---

3701                      Enquête sur la population active

---

## Choisis parmi les tableaux du Canada en statistiques de Statistique Canada

---

- *Caractéristiques de la population active*
- *Emploi selon la branche d'activité*
- *Certains indicateurs économiques, Canada et États-Unis (mensuel et trimestriel)*
- *Jours perdus par travailleur pour cause de maladie ou d'incapacité, selon le sexe, par provinces*
- *Indicateurs économiques, par province et territoire (mensuel et trimestriel)*
- *Population active et taux d'activité selon le sexe et l'âge*
- *Population active, occupée et en chômage, et taux d'activité et de chômage, provinces*
- *Emploi selon la branche d'activité et le sexe*
- *Emploi à temps plein et à temps partiel selon le sexe et l'âge*
- *Caractéristiques de la population active selon l'âge et le sexe*
- *Distribution des personnes occupées selon la branche d'activité, par province*
- *Caractéristiques de la population active, population de 15 ans et plus, par régions métropolitaines de recensement*
- *Caractéristiques de la population active, population de 15 ans et plus, par régions économiques, par province*
- *Jours perdus par travailleur selon la cause, provinces*
- *Jours perdus par travailleur selon la branche d'activité et le sexe*
- *Population occupée selon le niveau de scolarité*
- *Raisons du travail à temps partiel selon le sexe et l'âge*
- *Travail autonome, aperçu historique*
- *L'emploi selon le groupe d'âge, sexe, genre de travail, catégorie de travailleur, désaisonnalisées, par provinces (mensuel)*
- *Emploi selon la branche d'activité, données désaisonnalisées, par provinces (mensuel)*
- *Estimations des heures effectivement travaillées par semaine, par industries, désaisonnalisées (mensuel)*
- *Salaires horaires moyens des employés selon certaines caractéristiques et professions, données non désaisonnalisées, par provinces (mensuel)*

- *Caractéristiques de la population active, données désaisonnalisées, par province (mensuel)*
- *Caractéristiques de la population active, données non désaisonnalisées, par province (mensuel)*
- *Caractéristiques de la population active, désaisonnalisées, par régions métropolitaines de recensement (moyennes mobiles de trois mois)*
- *Caractéristiques de la population active, non désaisonnalisées, par régions métropolitaines de recensement (moyennes mobiles de trois mois)*
- *Caractéristiques de la population active, non désaisonnalisées, par régions économiques (moyennes mobiles de trois mois)*



## Tableaux statistiques

---

---

**Tableau 1**  
**Caractéristiques de la population active selon l'âge et le sexe, Canada, données désaisonnalisées**

	Octobre 2006	Novembre 2006	E.-T. <sup>1</sup>	Variation depuis			Variation en pourcentage depuis		
				le mois dernier	décembre dernier	douze mois	le mois dernier	décembre dernier	douze mois
en milliers (sauf les taux)									
<b>Les deux sexes, 15 ans et plus</b>									
Population	26 298,9	<b>26 329,8</b>	...	<b>30,9</b>	342,9	370,2	<b>0,1</b>	1,3	1,4
Population active	17 641,2	<b>17 687,2</b>	27,4	<b>46,0</b>	257,3	277,7	<b>0,3</b>	1,5	1,6
Emploi	16 555,5	<b>16 577,9</b>	27,2	<b>22,4</b>	283,2	274,5	<b>0,1</b>	1,7	1,7
Emploi à temps plein	13 617,5	<b>13 599,4</b>	36,0	<b>-18,1</b>	241,1	264,9	<b>-0,1</b>	1,8	2,0
Emploi à temps partiel	2 938,0	<b>2 978,5</b>	32,5	<b>40,5</b>	42,1	9,6	<b>1,4</b>	1,4	0,3
Chômage	1 085,7	<b>1 109,3</b>	23,0	<b>23,6</b>	-25,9	3,2	<b>2,2</b>	-2,3	0,3
Taux d'activité	67,1	<b>67,2</b>	0,1	<b>0,1</b>	0,1	0,1	...	...	...
Taux de chômage	6,2	<b>6,3</b>	0,1	<b>0,1</b>	-0,2	-0,1	...	...	...
Taux d'emploi	63,0	<b>63,0</b>	0,1	<b>0,0</b>	0,3	0,2	...	...	...
Taux de temps partiel	17,7	<b>18,0</b>	0,2	<b>0,2</b>	-0,1	-0,2	...	...	...
<b>Les deux sexes, 15 à 24 ans</b>									
Population	4 332,1	<b>4 335,4</b>	...	<b>3,3</b>	33,4	36,1	<b>0,1</b>	0,8	0,8
Population active	2 871,5	<b>2 872,7</b>	16,5	<b>1,2</b>	22,1	44,8	<b>0,0</b>	0,8	1,6
Emploi	2 547,4	<b>2 534,4</b>	15,7	<b>-13,0</b>	21,9	26,5	<b>-0,5</b>	0,9	1,1
Emploi à temps plein	1 458,9	<b>1 426,7</b>	18,0	<b>-32,2</b>	20,3	38,0	<b>-2,2</b>	1,4	2,7
Emploi à temps partiel	1 088,5	<b>1 107,6</b>	18,7	<b>19,1</b>	1,5	-11,6	<b>1,8</b>	0,1	-1,0
Chômage	324,1	<b>338,3</b>	13,6	<b>14,2</b>	0,1	18,3	<b>4,4</b>	0,0	5,7
Taux d'activité	66,3	<b>66,3</b>	0,4	<b>0,0</b>	0,0	0,5	...	...	...
Taux de chômage	11,3	<b>11,8</b>	0,4	<b>0,5</b>	-0,1	0,5	...	...	...
Taux d'emploi	58,8	<b>58,5</b>	0,4	<b>-0,3</b>	0,1	0,2	...	...	...
Taux de temps partiel	42,7	<b>43,7</b>	0,7	<b>1,0</b>	-0,3	-0,9	...	...	...
<b>Hommes, 25 ans et plus</b>									
Population	10 728,7	<b>10 742,7</b>	...	<b>14,0</b>	154,8	166,8	<b>0,1</b>	1,5	1,6
Population active	7 889,9	<b>7 914,0</b>	14,0	<b>24,1</b>	83,3	79,2	<b>0,3</b>	1,1	1,0
Emploi	7 466,4	<b>7 491,6</b>	15,2	<b>25,2</b>	82,1	91,3	<b>0,3</b>	1,1	1,2
Emploi à temps plein	6 991,2	<b>6 995,1</b>	19,6	<b>3,9</b>	66,3	82,0	<b>0,1</b>	1,0	1,2
Emploi à temps partiel	475,2	<b>496,6</b>	15,3	<b>21,4</b>	15,9	9,4	<b>4,5</b>	3,3	1,9
Chômage	423,6	<b>422,3</b>	13,0	<b>-1,3</b>	1,1	-12,2	<b>-0,3</b>	0,3	-2,8
Taux d'activité	73,5	<b>73,7</b>	0,1	<b>0,2</b>	-0,3	-0,4	...	...	...
Taux de chômage	5,4	<b>5,3</b>	0,2	<b>-0,1</b>	-0,1	-0,2	...	...	...
Taux d'emploi	69,6	<b>69,7</b>	0,1	<b>0,1</b>	-0,3	-0,3	...	...	...
Taux de temps partiel	6,4	<b>6,6</b>	0,2	<b>0,3</b>	0,1	0,0	...	...	...
<b>Femmes, 25 ans et plus</b>									
Population	11 238,1	<b>11 251,7</b>	...	<b>13,6</b>	154,8	167,3	<b>0,1</b>	1,4	1,5
Population active	6 879,8	<b>6 900,5</b>	15,9	<b>20,7</b>	152,0	153,7	<b>0,3</b>	2,3	2,3
Emploi	6 541,8	<b>6 551,9</b>	15,4	<b>10,1</b>	179,2	156,8	<b>0,2</b>	2,8	2,5
Emploi à temps plein	5 167,4	<b>5 177,6</b>	23,0	<b>10,2</b>	154,5	144,9	<b>0,2</b>	3,1	2,9
Emploi à temps partiel	1 374,4	<b>1 374,3</b>	21,3	<b>-0,1</b>	24,7	11,9	<b>0,0</b>	1,8	0,9
Chômage	338,0	<b>348,6</b>	12,6	<b>10,6</b>	-27,3	-3,1	<b>3,1</b>	-7,3	-0,9
Taux d'activité	61,2	<b>61,3</b>	0,1	<b>0,1</b>	0,5	0,4	...	...	...
Taux de chômage	4,9	<b>5,1</b>	0,2	<b>0,2</b>	-0,5	-0,1	...	...	...
Taux d'emploi	58,2	<b>58,2</b>	0,1	<b>0,0</b>	0,8	0,5	...	...	...
Taux de temps partiel	21,0	<b>21,0</b>	0,3	<b>0,0</b>	-0,2	-0,3	...	...	...
<b>Les deux sexes, 25 à 54 ans</b>									
Population	14 264,6	<b>14 273,3</b>	...	<b>8,7</b>	93,3	101,0	<b>0,1</b>	0,7	0,7
Population active	12 284,2	<b>12 300,8</b>	20,9	<b>16,6</b>	83,5	87,4	<b>0,1</b>	0,7	0,7
Emploi	11 648,4	<b>11 657,6</b>	21,9	<b>9,2</b>	119,1	108,6	<b>0,1</b>	1,0	0,9
Chômage	635,8	<b>643,2</b>	17,3	<b>7,4</b>	-35,6	-21,2	<b>1,2</b>	-5,2	-3,2
Taux d'activité	86,1	<b>86,2</b>	0,1	<b>0,1</b>	0,0	0,0	...	...	...
Taux de chômage	5,2	<b>5,2</b>	0,1	<b>0,0</b>	-0,4	-0,2	...	...	...
Taux d'emploi	81,7	<b>81,7</b>	0,2	<b>0,0</b>	0,3	0,2	...	...	...

1. Erreur-type moyenne du changement entre deux mois (voir « Erreur d'échantillonnage » dans Qualité des données pour plus d'explications).

**Note(s)** : Tableau CANSIM connexe 282-0087

**Tableau 2**  
**Emploi selon la catégorie de travailleurs et la branche d'activité, Canada, données désaisonnalisées**

	Octobre 2006	Novembre 2006	E.-T. <sup>1</sup>	Variation depuis			Variation en pourcentage depuis		
				le mois dernier	décembre dernier	douze mois	le mois dernier	décembre dernier	douze mois
en milliers									
<b>Catégorie de travailleurs</b>									
Employés	14 087,6	<b>14 099,1</b>	32,0	<b>11,5</b>	352,4	336,9	<b>0,1</b>	2,6	2,4
Travailleurs indépendants <sup>2</sup>	2 467,9	<b>2 478,8</b>	22,0	<b>10,9</b>	-69,2	-62,4	<b>0,4</b>	-2,7	-2,5
<b>Employés du secteur privé/public</b>									
Employés du secteur public	3 222,4	<b>3 183,7</b>	20,8	<b>-38,7</b>	25,0	39,2	<b>-1,2</b>	0,8	1,2
Employés du secteur privé	10 865,2	<b>10 915,3</b>	33,2	<b>50,1</b>	327,4	297,6	<b>0,5</b>	3,1	2,8
<b>Branche d'activité</b>									
<b>Secteur de la production de biens</b>	3 977,0	<b>3 996,5</b>	24,0	<b>19,5</b>	-9,4	-11,3	<b>0,5</b>	-0,2	-0,3
Agriculture	339,0	<b>337,5</b>	7,1	<b>-1,5</b>	-10,2	-4,8	<b>-0,4</b>	-2,9	-1,4
Foresterie, pêche, mine et extraction de gaz	341,5	<b>345,0</b>	6,2	<b>3,5</b>	36,3	39,0	<b>1,0</b>	11,8	12,7
Services publics	127,1	<b>124,3</b>	3,8	<b>-2,8</b>	-0,3	5,8	<b>-2,2</b>	-0,2	4,9
Construction	1 079,2	<b>1 086,4</b>	14,3	<b>7,2</b>	34,3	20,9	<b>0,7</b>	3,3	2,0
Fabrication	2 090,2	<b>2 103,4</b>	19,0	<b>13,2</b>	-69,4	-72,0	<b>0,6</b>	-3,2	-3,3
<b>Secteur des services</b>	12 578,5	<b>12 581,4</b>	31,1	<b>2,9</b>	292,6	285,8	<b>0,0</b>	2,4	2,3
Commerce	2 629,1	<b>2 641,1</b>	21,0	<b>12,0</b>	38,2	44,6	<b>0,5</b>	1,5	1,7
Transport et entreposage	800,5	<b>815,5</b>	12,0	<b>15,0</b>	20,5	10,2	<b>1,9</b>	2,6	1,3
Finance, assurances, immobilier et location	1 055,7	<b>1 057,0</b>	13,8	<b>1,3</b>	60,8	81,0	<b>0,1</b>	6,1	8,3
Services professionnels, scientifiques et techniques	1 084,1	<b>1 103,1</b>	14,6	<b>19,0</b>	17,0	36,7	<b>1,8</b>	1,6	3,4
Services aux entreprises, services relatifs aux bâtiments et autres services de soutien	712,9	<b>711,0</b>	12,8	<b>-1,9</b>	46,1	36,9	<b>-0,3</b>	6,9	5,5
Services d'enseignement	1 174,1	<b>1 163,7</b>	13,8	<b>-10,4</b>	13,4	19,6	<b>-0,9</b>	1,2	1,7
Soins de santé et assistance sociale	1 803,0	<b>1 806,6</b>	15,4	<b>3,6</b>	85,5	64,8	<b>0,2</b>	5,0	3,7
Information, culture et loisirs	748,3	<b>735,9</b>	12,6	<b>-12,4</b>	-13,7	-8,3	<b>-1,7</b>	-1,8	-1,1
Hébergement et services de restauration	1 035,0	<b>1 031,5</b>	14,1	<b>-3,5</b>	15,9	10,1	<b>-0,3</b>	1,6	1,0
Autres services	696,4	<b>684,4</b>	11,6	<b>-12,0</b>	12,5	-17,4	<b>-1,7</b>	1,9	-2,5
Administrations publiques	839,3	<b>831,6</b>	11,0	<b>-7,7</b>	-3,6	7,5	<b>-0,9</b>	-0,4	0,9

1. Erreur-type moyenne du changement entre deux mois (voir « Erreur d'échantillonnage » dans Qualité des données pour plus d'explications).

2. Comprend les propriétaires d'entreprises constituées ou non-constituées en société, les travailleurs indépendants qui n'ont pas d'entreprise et les travailleurs familiaux non rémunérés.

**Note(s)** : Tableaux CANSIM connexes 282-0088, 282-0089

**Tableau 3**  
**Caractéristiques de la population active selon la province, données désaisonnalisées**

	Octobre 2006	Novembre 2006	E.-T. <sup>1</sup>	Variation depuis			Variation en pourcentage depuis		
				le mois dernier	décembre dernier	douze mois	le mois dernier	décembre dernier	douze mois
en milliers (sauf les taux)									
<b>Terre-Neuve-et-Labrador</b>									
Population	426,9	<b>426,6</b>	...	<b>-0,3</b>	-2,6	-2,7	<b>-0,1</b>	-0,6	-0,6
Population active	255,6	<b>253,9</b>	2,4	<b>-1,7</b>	4,5	-1,1	<b>-0,7</b>	1,8	-0,4
Emploi	219,4	<b>219,2</b>	2,4	<b>-0,2</b>	8,3	2,0	<b>-0,1</b>	3,9	0,9
Emploi à temps plein	186,6	<b>184,2</b>	2,5	<b>-2,4</b>	8,1	1,0	<b>-1,3</b>	4,6	0,5
Emploi à temps partiel	32,8	<b>35,1</b>	1,9	<b>2,3</b>	0,3	1,1	<b>7,0</b>	0,9	3,2
Chômage	36,2	<b>34,7</b>	2,2	<b>-1,5</b>	-3,8	-3,1	<b>-4,1</b>	-9,9	-8,2
Taux d'activité	59,9	<b>59,5</b>	0,6	<b>-0,4</b>	1,4	0,1	...	...	...
Taux de chômage	14,2	<b>13,7</b>	0,8	<b>-0,5</b>	-1,7	-1,1	...	...	...
Taux d'emploi	51,4	<b>51,4</b>	0,6	<b>0,0</b>	2,3	0,8	...	...	...
<b>Île-du-Prince-Édouard</b>									
Population	112,5	<b>112,6</b>	...	<b>0,1</b>	0,6	0,7	<b>0,1</b>	0,5	0,6
Population active	76,3	<b>77,4</b>	0,6	<b>1,1</b>	0,2	0,5	<b>1,4</b>	0,3	0,7
Emploi	67,8	<b>68,6</b>	0,7	<b>0,8</b>	0,0	-0,1	<b>1,2</b>	0,0	-0,1
Emploi à temps plein	56,8	<b>57,6</b>	0,8	<b>0,8</b>	-0,6	0,3	<b>1,4</b>	-1,0	0,5
Emploi à temps partiel	11,0	<b>11,1</b>	0,7	<b>0,1</b>	0,7	-0,3	<b>0,9</b>	6,7	-2,6
Chômage	8,5	<b>8,7</b>	0,6	<b>0,2</b>	0,1	0,5	<b>2,4</b>	1,2	6,1
Taux d'activité	67,8	<b>68,7</b>	0,5	<b>0,9</b>	-0,2	0,0	...	...	...
Taux de chômage	11,1	<b>11,2</b>	0,8	<b>0,1</b>	0,1	0,5	...	...	...
Taux d'emploi	60,3	<b>60,9</b>	0,6	<b>0,6</b>	-0,4	-0,5	...	...	...
<b>Nouvelle-Écosse</b>									
Population	763,2	<b>763,3</b>	...	<b>0,1</b>	1,3	1,4	<b>0,0</b>	0,2	0,2
Population active	480,2	<b>479,3</b>	2,8	<b>-0,9</b>	-3,0	-2,9	<b>-0,2</b>	-0,6	-0,6
Emploi	441,0	<b>444,0</b>	3,0	<b>3,0</b>	2,7	1,7	<b>0,7</b>	0,6	0,4
Emploi à temps plein	358,2	<b>361,1</b>	3,6	<b>2,9</b>	0,2	1,0	<b>0,8</b>	0,1	0,3
Emploi à temps partiel	82,8	<b>82,8</b>	3,2	<b>0,0</b>	2,4	0,6	<b>0,0</b>	3,0	0,7
Chômage	39,2	<b>35,4</b>	2,5	<b>-3,8</b>	-5,6	-4,5	<b>-9,7</b>	-13,7	-11,3
Taux d'activité	62,9	<b>62,8</b>	0,4	<b>-0,1</b>	-0,5	-0,5	...	...	...
Taux de chômage	8,2	<b>7,4</b>	0,5	<b>-0,8</b>	-1,1	-0,9	...	...	...
Taux d'emploi	57,8	<b>58,2</b>	0,4	<b>0,4</b>	0,3	0,1	...	...	...
<b>Nouveau-Brunswick</b>									
Population	611,0	<b>611,0</b>	...	<b>0,0</b>	-0,4	-0,4	<b>0,0</b>	-0,1	-0,1
Population active	383,8	<b>384,6</b>	2,3	<b>0,8</b>	-8,5	-3,6	<b>0,2</b>	-2,2	-0,9
Emploi	352,7	<b>352,1</b>	2,4	<b>-0,6</b>	-3,2	0,2	<b>-0,2</b>	-0,9	0,1
Emploi à temps plein	297,9	<b>297,4</b>	3,0	<b>-0,5</b>	2,8	0,9	<b>-0,2</b>	1,0	0,3
Emploi à temps partiel	54,8	<b>54,6</b>	2,5	<b>-0,2</b>	-6,2	-0,8	<b>-0,4</b>	-10,2	-1,4
Chômage	31,1	<b>32,6</b>	2,2	<b>1,5</b>	-5,2	-3,8	<b>4,8</b>	-13,8	-10,4
Taux d'activité	62,8	<b>62,9</b>	0,4	<b>0,1</b>	-1,4	-0,6	...	...	...
Taux de chômage	8,1	<b>8,5</b>	0,5	<b>0,4</b>	-1,1	-0,9	...	...	...
Taux d'emploi	57,7	<b>57,6</b>	0,4	<b>-0,1</b>	-0,5	0,0	...	...	...
<b>Québec</b>									
Population	6 272,6	<b>6 277,8</b>	...	<b>5,2</b>	61,9	66,7	<b>0,1</b>	1,0	1,1
Population active	4 101,7	<b>4 111,2</b>	14,9	<b>9,5</b>	20,8	40,0	<b>0,2</b>	0,5	1,0
Emploi	3 784,5	<b>3 782,1</b>	14,7	<b>-2,4</b>	27,1	36,5	<b>-0,1</b>	0,7	1,0
Emploi à temps plein	3 115,0	<b>3 108,9</b>	19,8	<b>-6,1</b>	34,8	58,9	<b>-0,2</b>	1,1	1,9
Emploi à temps partiel	669,4	<b>673,2</b>	17,6	<b>3,8</b>	-7,7	-22,4	<b>0,6</b>	-1,1	-3,2
Chômage	317,2	<b>329,2</b>	13,4	<b>12,0</b>	-6,1	3,7	<b>3,8</b>	-1,8	1,1
Taux d'activité	65,4	<b>65,5</b>	0,2	<b>0,1</b>	-0,3	0,0	...	...	...
Taux de chômage	7,7	<b>8,0</b>	0,3	<b>0,3</b>	-0,2	0,0	...	...	...
Taux d'emploi	60,3	<b>60,2</b>	0,2	<b>-0,1</b>	-0,2	-0,1	...	...	...

Voir les notes à la fin du tableau.

Tableau 3 – suite

## Caractéristiques de la population active selon la province, données désaisonnalisées

	Octobre 2006	Novembre 2006	E.-T. <sup>1</sup>	Variation depuis			Variation en pourcentage depuis		
				le mois dernier	décembre dernier	douze mois	le mois dernier	décembre dernier	douze mois
en milliers (sauf les taux)									
<b>Ontario</b>									
Population	10 270,7	<b>10 281,3</b>	...	<b>10,6</b>	128,5	139,7	<b>0,1</b>	1,3	1,4
Population active	6 926,9	<b>6 948,7</b>	18,2	<b>21,8</b>	89,1	84,4	<b>0,3</b>	1,3	1,2
Emploi	6 485,5	<b>6 504,6</b>	18,1	<b>19,1</b>	71,2	57,8	<b>0,3</b>	1,1	0,9
Emploi à temps plein	5 346,6	<b>5 343,1</b>	23,4	<b>-3,5</b>	30,5	41,4	<b>-0,1</b>	0,6	0,8
Emploi à temps partiel	1 138,9	<b>1 161,5</b>	21,2	<b>22,6</b>	40,7	16,5	<b>2,0</b>	3,6	1,4
Chômage	441,4	<b>444,1</b>	15,5	<b>2,7</b>	17,9	26,6	<b>0,6</b>	4,2	6,4
Taux d'activité	67,4	<b>67,6</b>	0,2	<b>0,2</b>	0,0	-0,1	...	...	...
Taux de chômage	6,4	<b>6,4</b>	0,2	<b>0,0</b>	0,2	0,3	...	...	...
Taux d'emploi	63,1	<b>63,3</b>	0,2	<b>0,2</b>	-0,1	-0,3	...	...	...
<b>Manitoba</b>									
Population	893,1	<b>893,3</b>	...	<b>0,2</b>	3,4	3,2	<b>0,0</b>	0,4	0,4
Population active	613,8	<b>615,3</b>	2,8	<b>1,5</b>	6,0	6,1	<b>0,2</b>	1,0	1,0
Emploi	588,2	<b>587,3</b>	2,8	<b>-0,9</b>	3,7	3,0	<b>-0,2</b>	0,6	0,5
Emploi à temps plein	468,5	<b>472,4</b>	4,0	<b>3,9</b>	8,5	2,6	<b>0,8</b>	1,8	0,6
Emploi à temps partiel	119,8	<b>114,9</b>	3,7	<b>-4,9</b>	-4,8	0,4	<b>-4,1</b>	-4,0	0,3
Chômage	25,5	<b>28,1</b>	2,2	<b>2,6</b>	2,4	3,2	<b>10,2</b>	9,3	12,9
Taux d'activité	68,7	<b>68,9</b>	0,3	<b>0,2</b>	0,4	0,5	...	...	...
Taux de chômage	4,2	<b>4,6</b>	0,3	<b>0,4</b>	0,4	0,5	...	...	...
Taux d'emploi	65,9	<b>65,7</b>	0,3	<b>-0,2</b>	0,1	0,1	...	...	...
<b>Saskatchewan</b>									
Population	746,1	<b>746,1</b>	...	<b>0,0</b>	-2,1	-2,4	<b>0,0</b>	-0,3	-0,3
Population active	520,6	<b>520,2</b>	2,4	<b>-0,4</b>	13,9	12,9	<b>-0,1</b>	2,7	2,5
Emploi	500,3	<b>499,7</b>	2,4	<b>-0,6</b>	20,0	18,7	<b>-0,1</b>	4,2	3,9
Emploi à temps plein	406,9	<b>407,0</b>	3,3	<b>0,1</b>	17,7	18,6	<b>0,0</b>	4,5	4,8
Emploi à temps partiel	93,4	<b>92,7</b>	3,0	<b>-0,7</b>	2,3	0,1	<b>-0,7</b>	2,5	0,1
Chômage	20,3	<b>20,5</b>	1,9	<b>0,2</b>	-6,1	-5,8	<b>1,0</b>	-22,9	-22,1
Taux d'activité	69,8	<b>69,7</b>	0,3	<b>-0,1</b>	2,0	1,9	...	...	...
Taux de chômage	3,9	<b>3,9</b>	0,4	<b>0,0</b>	-1,4	-1,3	...	...	...
Taux d'emploi	67,1	<b>67,0</b>	0,3	<b>-0,1</b>	2,9	2,7	...	...	...
<b>Alberta</b>									
Population	2 673,9	<b>2 684,0</b>	...	<b>10,1</b>	96,8	103,4	<b>0,4</b>	3,7	4,0
Population active	1 960,6	<b>1 973,8</b>	8,3	<b>13,2</b>	94,3	98,9	<b>0,7</b>	5,0	5,3
Emploi	1 902,1	<b>1 911,9</b>	8,1	<b>9,8</b>	112,1	115,2	<b>0,5</b>	6,2	6,4
Emploi à temps plein	1 614,3	<b>1 615,2</b>	10,9	<b>0,9</b>	116,6	113,4	<b>0,1</b>	7,8	7,6
Emploi à temps partiel	287,8	<b>296,7</b>	9,9	<b>8,9</b>	-4,6	1,9	<b>3,1</b>	-1,5	0,6
Chômage	58,5	<b>62,0</b>	5,7	<b>3,5</b>	-17,7	-16,3	<b>6,0</b>	-22,2	-20,8
Taux d'activité	73,3	<b>73,5</b>	0,3	<b>0,2</b>	0,9	0,8	...	...	...
Taux de chômage	3,0	<b>3,1</b>	0,3	<b>0,1</b>	-1,1	-1,1	...	...	...
Taux d'emploi	71,1	<b>71,2</b>	0,3	<b>0,1</b>	1,6	1,6	...	...	...
<b>Colombie-Britannique</b>									
Population	3 528,9	<b>3 533,7</b>	...	<b>4,8</b>	55,4	60,5	<b>0,1</b>	1,6	1,7
Population active	2 321,7	<b>2 322,7</b>	9,8	<b>1,0</b>	39,8	42,4	<b>0,0</b>	1,7	1,9
Emploi	2 214,0	<b>2 208,5</b>	9,9	<b>-5,5</b>	41,4	39,5	<b>-0,2</b>	1,9	1,8
Emploi à temps plein	1 766,5	<b>1 751,9</b>	13,2	<b>-14,6</b>	22,3	25,8	<b>-0,8</b>	1,3	1,5
Emploi à temps partiel	447,5	<b>456,5</b>	12,5	<b>9,0</b>	19,0	13,6	<b>2,0</b>	4,3	3,1
Chômage	107,7	<b>114,2</b>	7,2	<b>6,5</b>	-1,6	2,8	<b>6,0</b>	-1,4	2,5
Taux d'activité	65,8	<b>65,7</b>	0,3	<b>-0,1</b>	0,1	0,0	...	...	...
Taux de chômage	4,6	<b>4,9</b>	0,3	<b>0,3</b>	-0,2	0,0	...	...	...
Taux d'emploi	62,7	<b>62,5</b>	0,3	<b>-0,2</b>	0,2	0,1	...	...	...

1. Erreur-type moyenne du changement entre deux mois (voir « Erreur d'échantillonnage » dans Qualité des données pour plus d'explications).

Note(s) : Tableau CANSIM connexe 282-0087

**Tableau 4-1**  
**Certaines caractéristiques de la population active (données désaisonnalisées) — Terre-Neuve-et-Labrador**

	Octobre 2006	Novembre 2006	E.-T. <sup>1</sup>	Variation depuis			Variation en pourcentage depuis		
				le mois dernier	décembre dernier	douze mois	le mois dernier	décembre dernier	douze mois
en milliers (sauf les taux)									
<b>Les deux sexes, 15 ans et plus</b>									
Population	426,9	<b>426,6</b>	...	<b>-0,3</b>	-2,6	-2,7	<b>-0,1</b>	-0,6	-0,6
Population active	255,6	<b>253,9</b>	2,4	<b>-1,7</b>	4,5	-1,1	<b>-0,7</b>	1,8	-0,4
Emploi	219,4	<b>219,2</b>	2,4	<b>-0,2</b>	8,3	2,0	<b>-0,1</b>	3,9	0,9
Emploi à temps plein	186,6	<b>184,2</b>	2,5	<b>-2,4</b>	8,1	1,0	<b>-1,3</b>	4,6	0,5
Chômage	36,2	<b>34,7</b>	2,2	<b>-1,5</b>	-3,8	-3,1	<b>-4,1</b>	-9,9	-8,2
Taux d'activité	59,9	<b>59,5</b>	0,6	<b>-0,4</b>	1,4	0,1	...	...	...
Taux de chômage	14,2	<b>13,7</b>	0,8	<b>-0,5</b>	-1,7	-1,1	...	...	...
Taux d'emploi	51,4	<b>51,4</b>	0,6	<b>0,0</b>	2,3	0,8	...	...	...
Taux de temps partiel	14,9	<b>16,0</b>	0,8	<b>1,1</b>	-0,5	0,4	...	...	...
<b>Les deux sexes, 15 à 24 ans</b>									
Population	65,8	<b>65,5</b>	...	<b>-0,3</b>	-2,4	-2,6	<b>-0,5</b>	-3,5	-3,8
Population active	35,9	<b>35,6</b>	1,3	<b>-0,3</b>	-1,0	-3,2	<b>-0,8</b>	-2,7	-8,2
Emploi	29,0	<b>28,7</b>	1,2	<b>-0,3</b>	0,1	-1,8	<b>-1,0</b>	0,3	-5,9
Chômage	6,9	<b>6,9</b>	1,1	<b>0,0</b>	-1,1	-1,3	<b>0,0</b>	-13,8	-15,9
Taux d'activité	54,6	<b>54,4</b>	1,9	<b>-0,2</b>	0,5	-2,6	...	...	...
Taux de chômage	19,2	<b>19,4</b>	2,8	<b>0,2</b>	-2,5	-1,7	...	...	...
Taux d'emploi	44,1	<b>43,8</b>	1,7	<b>-0,3</b>	1,7	-1,0	...	...	...
Taux de temps partiel	40,3	<b>43,6</b>	3,6	<b>3,2</b>	-2,6	-2,7	...	...	...
<b>Hommes, 25 ans et plus</b>									
Population	174,7	<b>174,7</b>	...	<b>0,0</b>	-0,3	-0,4	<b>0,0</b>	-0,2	-0,2
Population active	114,5	<b>113,5</b>	1,3	<b>-1,0</b>	2,3	0,1	<b>-0,9</b>	2,1	0,1
Emploi	98,0	<b>97,8</b>	1,4	<b>-0,2</b>	4,2	2,1	<b>-0,2</b>	4,5	2,2
Chômage	16,4	<b>15,7</b>	1,4	<b>-0,7</b>	-1,9	-2,1	<b>-4,3</b>	-10,8	-11,8
Taux d'activité	65,5	<b>65,0</b>	0,8	<b>-0,5</b>	1,5	0,2	...	...	...
Taux de chômage	14,3	<b>13,8</b>	1,1	<b>-0,5</b>	-2,0	-1,9	...	...	...
Taux d'emploi	56,1	<b>56,0</b>	0,8	<b>-0,1</b>	2,5	1,3	...	...	...
Taux de temps partiel	4,6	<b>4,6</b>	0,8	<b>0,0</b>	0,4	0,0	...	...	...
<b>Femmes, 25 ans et plus</b>									
Population	186,3	<b>186,3</b>	...	<b>0,0</b>	0,1	0,1	<b>0,0</b>	0,1	0,1
Population active	105,2	<b>104,8</b>	1,3	<b>-0,4</b>	3,2	2,0	<b>-0,4</b>	3,1	1,9
Emploi	92,3	<b>92,7</b>	1,3	<b>0,4</b>	4,0	1,7	<b>0,4</b>	4,5	1,9
Chômage	12,9	<b>12,1</b>	1,2	<b>-0,8</b>	-0,8	0,3	<b>-6,2</b>	-6,2	2,5
Taux d'activité	56,5	<b>56,3</b>	0,7	<b>-0,2</b>	1,7	1,1	...	...	...
Taux de chômage	12,3	<b>11,5</b>	1,1	<b>-0,8</b>	-1,2	0,0	...	...	...
Taux d'emploi	49,5	<b>49,8</b>	0,7	<b>0,3</b>	2,2	0,9	...	...	...
Taux de temps partiel	18,0	<b>19,4</b>	1,3	<b>1,4</b>	-0,5	2,4	...	...	...
<b>Branche d'activité</b>									
	219,4	<b>219,2</b>	2,4	<b>-0,2</b>	8,3	2,0	<b>-0,1</b>	3,9	0,9
<b>Secteur de la production de biens</b>									
	50,5	<b>53,0</b>	2,0	<b>2,5</b>	3,2	1,2	<b>5,0</b>	6,4	2,3
Agriculture	1,7	<b>1,8</b>	0,4	<b>0,1</b>	-0,4	-0,7	<b>5,9</b>	-18,2	-28,0
Foresterie, pêche, mine et extraction de gaz	17,4	<b>19,7</b>	1,0	<b>2,3</b>	4,5	4,4	<b>13,2</b>	29,6	28,8
Services publics	1,7	<b>1,5</b>	0,3	<b>-0,2</b>	-1,1	-1,1	<b>-11,8</b>	-42,3	-42,3
Construction	13,8	<b>13,4</b>	1,0	<b>-0,4</b>	1,5	1,5	<b>-2,9</b>	12,6	12,6
Fabrication	15,9	<b>16,5</b>	1,2	<b>0,6</b>	-1,3	-3,0	<b>3,8</b>	-7,3	-15,4
<b>Secteur des services</b>									
	168,8	<b>166,2</b>	2,1	<b>-2,6</b>	5,1	0,8	<b>-1,5</b>	3,2	0,5
Commerce	37,7	<b>37,4</b>	1,3	<b>-0,3</b>	-1,1	-1,7	<b>-0,8</b>	-2,9	-4,3
Transport et entreposage	11,3	<b>11,4</b>	0,8	<b>0,1</b>	-0,3	0,1	<b>0,9</b>	-2,6	0,9
Finance, assurances, immobilier et location	6,0	<b>6,1</b>	0,6	<b>0,1</b>	-1,0	-1,7	<b>1,7</b>	-14,1	-21,8
Services professionnels, scientifiques et techniques	6,5	<b>6,0</b>	0,6	<b>-0,5</b>	-1,0	-0,9	<b>-7,7</b>	-14,3	-13,0
Services aux entreprises, services relatifs aux bâtiments et autres services de soutien	9,7	<b>9,0</b>	0,8	<b>-0,7</b>	2,4	2,5	<b>-7,2</b>	36,4	38,5
Services d'enseignement	17,6	<b>17,2</b>	0,9	<b>-0,4</b>	1,1	0,3	<b>-2,3</b>	6,8	1,8
Soins de santé et assistance sociale	29,6	<b>30,3</b>	1,1	<b>0,7</b>	2,5	2,2	<b>2,4</b>	9,0	7,8
Information, culture et loisirs	9,8	<b>9,8</b>	0,7	<b>0,0</b>	3,0	1,9	<b>0,0</b>	44,1	24,1
Hébergement et services de restauration	13,6	<b>12,4</b>	1,0	<b>-1,2</b>	-1,2	-1,4	<b>-8,8</b>	-8,8	-10,1
Autres services	11,2	<b>10,7</b>	0,9	<b>-0,5</b>	0,2	-1,4	<b>-4,5</b>	1,9	-11,6
Administrations publiques	15,7	<b>15,9</b>	0,9	<b>0,2</b>	0,6	0,9	<b>1,3</b>	3,9	6,0

1. Erreur-type moyenne du changement entre deux mois (voir « Erreur d'échantillonnage » dans Qualité des données pour plus d'explications).

**Note(s)** : Tableaux CANSIM connexes 282-0087, 282-0088

Tableau 4-2

## Certaines caractéristiques de la population active (données désaisonnalisées) — Île-du-Prince-Édouard

	Octobre 2006	Novembre 2006	E.-T. <sup>1</sup>	Variation depuis			Variation en pourcentage depuis		
				le mois dernier	décembre dernier	douze mois	le mois dernier	décembre dernier	douze mois
<b>Les deux sexes, 15 ans et plus</b>									
Population	112,5	<b>112,6</b>	...	<b>0,1</b>	0,6	0,7	<b>0,1</b>	0,5	0,6
Population active	76,3	<b>77,4</b>	0,6	<b>1,1</b>	0,2	0,5	<b>1,4</b>	0,3	0,7
Emploi	67,8	<b>68,6</b>	0,7	<b>0,8</b>	0,0	-0,1	<b>1,2</b>	0,0	-0,1
Emploi à temps plein	56,8	<b>57,6</b>	0,8	<b>0,8</b>	-0,6	0,3	<b>1,4</b>	-1,0	0,5
Chômage	8,5	<b>8,7</b>	0,6	<b>0,2</b>	0,1	0,5	<b>2,4</b>	1,2	6,1
Taux d'activité	67,8	<b>68,7</b>	0,5	<b>0,9</b>	-0,2	0,0	...	...	...
Taux de chômage	11,1	<b>11,2</b>	0,8	<b>0,1</b>	0,1	0,5	...	...	...
Taux d'emploi	60,3	<b>60,9</b>	0,6	<b>0,6</b>	-0,4	-0,5	...	...	...
Taux de temps partiel	16,2	<b>16,2</b>	0,9	<b>0,0</b>	1,0	-0,4	...	...	...
<b>Les deux sexes, 15 à 24 ans</b>									
Population	19,9	<b>19,8</b>	...	<b>-0,1</b>	0,0	0,1	<b>-0,5</b>	0,0	0,5
Population active	13,6	<b>13,9</b>	0,4	<b>0,3</b>	0,5	0,5	<b>2,2</b>	3,7	3,7
Emploi	11,7	<b>11,9</b>	0,4	<b>0,2</b>	0,5	0,3	<b>1,7</b>	4,4	2,6
Chômage	1,9	<b>2,1</b>	0,3	<b>0,2</b>	0,0	0,3	<b>10,5</b>	0,0	16,7
Taux d'activité	68,3	<b>70,2</b>	2,0	<b>1,9</b>	2,5	2,2	...	...	...
Taux de chômage	14,0	<b>15,1</b>	2,3	<b>1,1</b>	-0,6	1,7	...	...	...
Taux d'emploi	58,8	<b>60,1</b>	1,9	<b>1,3</b>	2,5	1,2	...	...	...
Taux de temps partiel	38,5	<b>37,8</b>	3,3	<b>-0,6</b>	1,9	-5,3	...	...	...
<b>Hommes, 25 ans et plus</b>									
Population	44,5	<b>44,5</b>	...	<b>0,0</b>	0,3	0,3	<b>0,0</b>	0,7	0,7
Population active	32,2	<b>32,6</b>	0,3	<b>0,4</b>	-0,4	-0,2	<b>1,2</b>	-1,2	-0,6
Emploi	28,7	<b>29,1</b>	0,4	<b>0,4</b>	0,1	0,2	<b>1,4</b>	0,3	0,7
Chômage	3,4	<b>3,5</b>	0,4	<b>0,1</b>	-0,5	-0,3	<b>2,9</b>	-12,5	-7,9
Taux d'activité	72,4	<b>73,3</b>	0,8	<b>0,9</b>	-1,4	-0,9	...	...	...
Taux de chômage	10,6	<b>10,7</b>	1,1	<b>0,1</b>	-1,4	-0,9	...	...	...
Taux d'emploi	64,5	<b>65,4</b>	0,9	<b>0,9</b>	-0,2	0,0	...	...	...
Taux de temps partiel	5,2	<b>5,8</b>	0,9	<b>0,6</b>	0,0	-0,7	...	...	...
<b>Femmes, 25 ans et plus</b>									
Population	48,2	<b>48,3</b>	...	<b>0,1</b>	0,3	0,3	<b>0,2</b>	0,6	0,6
Population active	30,5	<b>30,8</b>	0,3	<b>0,3</b>	0,1	0,1	<b>1,0</b>	0,3	0,3
Emploi	27,4	<b>27,7</b>	0,4	<b>0,3</b>	-0,6	-0,5	<b>1,1</b>	-2,1	-1,8
Chômage	3,2	<b>3,1</b>	0,3	<b>-0,1</b>	0,6	0,6	<b>-3,1</b>	24,0	24,0
Taux d'activité	63,3	<b>63,8</b>	0,6	<b>0,5</b>	-0,2	-0,2	...	...	...
Taux de chômage	10,5	<b>10,1</b>	1,0	<b>-0,4</b>	2,0	2,0	...	...	...
Taux d'emploi	56,8	<b>57,3</b>	0,8	<b>0,5</b>	-1,7	-1,5	...	...	...
Taux de temps partiel	18,2	<b>17,7</b>	1,5	<b>-0,6</b>	1,1	1,7	...	...	...
<b>Branche d'activité</b>									
	67,8	<b>68,6</b>	0,7	<b>0,8</b>	0,0	-0,1	<b>1,2</b>	0,0	-0,1
<b>Secteur de la production de biens</b>									
Agriculture	18,6	<b>18,7</b>	0,6	<b>0,1</b>	-0,1	1,0	<b>0,5</b>	-0,5	5,6
Forêt, pêche, mine et extraction de gaz	3,7	<b>3,7</b>	0,3	<b>0,0</b>	-0,1	-0,1	<b>0,0</b>	-2,6	-2,6
Services publics	2,6	<b>2,7</b>	0,2	<b>0,1</b>	0,5	0,8	<b>3,8</b>	22,7	42,1
Construction	0,3	<b>0,4</b>	0,1	<b>0,1</b>	0,0	0,1	<b>33,3</b>	0,0	33,3
Fabrication	5,5	<b>5,5</b>	0,3	<b>0,0</b>	0,2	0,6	<b>0,0</b>	3,8	12,2
	6,5	<b>6,5</b>	0,4	<b>0,0</b>	-0,6	-0,3	<b>0,0</b>	-8,5	-4,4
<b>Secteur des services</b>									
Commerce	49,2	<b>49,9</b>	0,7	<b>0,7</b>	0,0	-1,1	<b>1,4</b>	0,0	-2,2
Transport et entreposage	9,7	<b>9,8</b>	0,4	<b>0,1</b>	0,6	-0,2	<b>1,0</b>	6,5	-2,0
Finance, assurances, immobilier et location	2,5	<b>2,6</b>	0,2	<b>0,1</b>	0,5	0,4	<b>4,0</b>	23,8	18,2
Services professionnels, scientifiques et techniques	2,3	<b>2,2</b>	0,2	<b>-0,1</b>	0,2	0,2	<b>-4,3</b>	10,0	10,0
Services aux entreprises, services relatifs aux bâtiments et autres services de soutien	2,4	<b>2,3</b>	0,2	<b>-0,1</b>	-0,3	-0,5	<b>-4,2</b>	-11,5	-17,9
Services d'enseignement	2,9	<b>3,0</b>	0,3	<b>0,1</b>	0,2	0,2	<b>3,4</b>	7,1	7,1
Soins de santé et assistance sociale	4,5	<b>4,6</b>	0,3	<b>0,1</b>	-0,1	-0,2	<b>2,2</b>	-2,1	-4,2
Information, culture et loisirs	7,8	<b>7,6</b>	0,3	<b>-0,2</b>	-0,1	-0,2	<b>-2,6</b>	-1,3	-2,6
Hébergement et services de restauration	2,5	<b>2,8</b>	0,3	<b>0,3</b>	-0,1	-0,2	<b>12,0</b>	-3,4	-6,7
Autres services	5,7	<b>5,9</b>	0,4	<b>0,2</b>	-0,2	-0,1	<b>3,5</b>	-3,3	-1,7
Administrations publiques	2,7	<b>2,7</b>	0,2	<b>0,0</b>	-0,7	-0,7	<b>0,0</b>	-20,6	-20,6
	6,2	<b>6,3</b>	0,3	<b>0,1</b>	0,1	0,1	<b>1,6</b>	1,6	1,6

1. Erreur-type moyenne du changement entre deux mois (voir « Erreur d'échantillonnage » dans Qualité des données pour plus d'explications).

Note(s) : Tableaux CANSIM connexes 282-0087, 282-0088

**Tableau 4-3**  
**Certaines caractéristiques de la population active (données désaisonnalisées) — Nouvelle-Écosse**

	Octobre 2006	Novembre 2006	E.-T. <sup>1</sup>	Variation depuis			Variation en pourcentage depuis		
				le mois dernier	décembre dernier	douze mois	le mois dernier	décembre dernier	douze mois
en milliers (sauf les taux)									
<b>Les deux sexes, 15 ans et plus</b>									
Population	763,2	<b>763,3</b>	...	<b>0,1</b>	1,3	1,4	<b>0,0</b>	0,2	0,2
Population active	480,2	<b>479,3</b>	2,8	<b>-0,9</b>	-3,0	-2,9	<b>-0,2</b>	-0,6	-0,6
Emploi	441,0	<b>444,0</b>	3,0	<b>3,0</b>	2,7	1,7	<b>0,7</b>	0,6	0,4
Emploi à temps plein	358,2	<b>361,1</b>	3,6	<b>2,9</b>	0,2	1,0	<b>0,8</b>	0,1	0,3
Chômage	39,2	<b>35,4</b>	2,5	<b>-3,8</b>	-5,6	-4,5	<b>-9,7</b>	-13,7	-11,3
Taux d'activité	62,9	<b>62,8</b>	0,4	<b>-0,1</b>	-0,5	-0,5	...	...	...
Taux de chômage	8,2	<b>7,4</b>	0,5	<b>-0,8</b>	-1,1	-0,9	...	...	...
Taux d'emploi	57,8	<b>58,2</b>	0,4	<b>0,4</b>	0,3	0,1	...	...	...
Taux de temps partiel	18,8	<b>18,6</b>	0,7	<b>-0,1</b>	0,4	0,1	...	...	...
<b>Les deux sexes, 15 à 24 ans</b>									
Population	122,9	<b>122,8</b>	...	<b>-0,1</b>	-0,8	-0,9	<b>-0,1</b>	-0,6	-0,7
Population active	82,0	<b>80,3</b>	1,8	<b>-1,7</b>	-1,1	-0,3	<b>-2,1</b>	-1,4	-0,4
Emploi	69,5	<b>69,0</b>	1,7	<b>-0,5</b>	-1,7	-1,3	<b>-0,7</b>	-2,4	-1,8
Chômage	12,4	<b>11,2</b>	1,5	<b>-1,2</b>	0,4	0,9	<b>-9,7</b>	3,7	8,7
Taux d'activité	66,7	<b>65,4</b>	1,4	<b>-1,3</b>	-0,5	0,2	...	...	...
Taux de chômage	15,1	<b>13,9</b>	1,7	<b>-1,2</b>	0,6	1,1	...	...	...
Taux d'emploi	56,6	<b>56,2</b>	1,4	<b>-0,4</b>	-1,0	-0,6	...	...	...
Taux de temps partiel	45,2	<b>46,1</b>	2,3	<b>0,9</b>	2,0	2,3	...	...	...
<b>Hommes, 25 ans et plus</b>									
Population	305,7	<b>305,8</b>	...	<b>0,1</b>	0,8	0,8	<b>0,0</b>	0,3	0,3
Population active	206,5	<b>205,7</b>	1,5	<b>-0,8</b>	-3,9	-3,3	<b>-0,4</b>	-1,9	-1,6
Emploi	190,2	<b>191,0</b>	1,7	<b>0,8</b>	-2,2	-0,7	<b>0,1</b>	-1,1	-0,4
Chômage	16,2	<b>14,7</b>	1,5	<b>-1,5</b>	-1,7	-2,6	<b>-9,3</b>	-10,4	-15,0
Taux d'activité	67,5	<b>67,3</b>	0,5	<b>-0,2</b>	-1,4	-1,2	...	...	...
Taux de chômage	7,8	<b>7,1</b>	0,7	<b>-0,7</b>	-0,7	-1,2	...	...	...
Taux d'emploi	62,2	<b>62,5</b>	0,5	<b>0,3</b>	-0,8	-0,4	...	...	...
Taux de temps partiel	7,2	<b>7,3</b>	0,7	<b>0,1</b>	1,1	0,9	...	...	...
<b>Femmes, 25 ans et plus</b>									
Population	334,6	<b>334,7</b>	...	<b>0,1</b>	1,3	1,5	<b>0,0</b>	0,4	0,5
Population active	191,8	<b>193,3</b>	1,5	<b>1,5</b>	2,0	0,8	<b>0,8</b>	1,0	0,4
Emploi	181,2	<b>183,9</b>	1,5	<b>2,7</b>	6,5	3,6	<b>1,5</b>	3,7	2,0
Chômage	10,6	<b>9,4</b>	1,2	<b>-1,2</b>	-4,4	-2,9	<b>-11,3</b>	-31,9	-23,6
Taux d'activité	57,3	<b>57,8</b>	0,4	<b>0,5</b>	0,4	0,0	...	...	...
Taux de chômage	5,5	<b>4,9</b>	0,6	<b>-0,6</b>	-2,3	-1,5	...	...	...
Taux d'emploi	54,2	<b>54,9</b>	0,5	<b>0,7</b>	1,7	0,8	...	...	...
Taux de temps partiel	20,9	<b>20,2</b>	1,1	<b>-0,7</b>	-0,8	-1,5	...	...	...
<b>Branche d'activité</b>									
	441,0	<b>444,0</b>	3,0	<b>3,0</b>	2,7	1,7	<b>0,7</b>	0,6	0,4
<b>Secteur de la production de biens</b>									
	85,3	<b>87,5</b>	2,3	<b>2,2</b>	-1,6	-2,9	<b>2,6</b>	-1,8	-3,2
Agriculture	4,7	<b>4,7</b>	0,7	<b>0,0</b>	-0,1	-0,4	<b>0,0</b>	-2,1	-7,8
Foresterie, pêche, mine et extraction de gaz	12,4	<b>12,6</b>	1,2	<b>0,2</b>	-2,7	-3,0	<b>1,6</b>	-17,6	-19,2
Services publics	2,1	<b>2,2</b>	0,3	<b>0,1</b>	0,9	0,4	<b>4,8</b>	69,2	22,2
Construction	28,1	<b>30,2</b>	1,4	<b>2,1</b>	2,9	2,7	<b>7,5</b>	10,6	9,8
Fabrication	38,0	<b>37,8</b>	1,5	<b>-0,2</b>	-2,6	-2,7	<b>-0,5</b>	-6,4	-6,7
<b>Secteur des services</b>									
	355,7	<b>356,5</b>	3,0	<b>0,8</b>	4,2	4,6	<b>0,2</b>	1,2	1,3
Commerce	75,0	<b>76,6</b>	1,9	<b>1,6</b>	0,2	-0,6	<b>2,1</b>	0,3	-0,8
Transport et entreposage	18,1	<b>18,5</b>	1,1	<b>0,4</b>	-2,1	-1,6	<b>2,2</b>	-10,2	-8,0
Finance, assurances, immobilier et location	23,3	<b>24,2</b>	1,1	<b>0,9</b>	1,0	2,3	<b>3,9</b>	4,3	10,5
Services professionnels, scientifiques et techniques	17,3	<b>18,2</b>	1,1	<b>0,9</b>	-1,5	-2,8	<b>5,2</b>	-7,6	-13,3
Services aux entreprises, services relatifs aux bâtiments et autres services de soutien	29,7	<b>28,7</b>	1,4	<b>-1,0</b>	4,6	2,7	<b>-3,4</b>	19,1	10,4
Services d'enseignement	34,7	<b>34,6</b>	1,3	<b>-0,1</b>	-0,6	-2,1	<b>-0,3</b>	-1,7	-5,7
Soins de santé et assistance sociale	59,8	<b>60,1</b>	1,5	<b>0,3</b>	1,9	3,0	<b>0,5</b>	3,3	5,3
Information, culture et loisirs	15,3	<b>15,5</b>	1,1	<b>0,2</b>	1,1	1,8	<b>1,3</b>	7,6	13,1
Hébergement et services de restauration	32,9	<b>31,9</b>	1,5	<b>-1,0</b>	1,5	2,2	<b>-3,0</b>	4,9	7,4
Autres services	20,6	<b>19,9</b>	1,2	<b>-0,7</b>	-1,1	-0,9	<b>-3,4</b>	-5,2	-4,3
Administrations publiques	29,0	<b>28,4</b>	1,1	<b>-0,6</b>	-0,6	0,9	<b>-2,1</b>	-2,1	3,3

1. Erreur-type moyenne du changement entre deux mois (voir « Erreur d'échantillonnage » dans Qualité des données pour plus d'explications).

**Note(s)** : Tableaux CANSIM connexes 282-0087, 282-0088



Tableau 4-4

## Certaines caractéristiques de la population active (données désaisonnalisées) — Nouveau-Brunswick

	Octobre 2006	Novembre 2006	E.-T. <sup>1</sup>	Variation depuis			Variation en pourcentage depuis		
				le mois dernier	décembre dernier	douze mois	le mois dernier	décembre dernier	douze mois
<b>Les deux sexes, 15 ans et plus</b>									
Population	611,0	<b>611,0</b>	...	<b>0,0</b>	-0,4	-0,4	<b>0,0</b>	-0,1	-0,1
Population active	383,8	<b>384,6</b>	2,3	<b>0,8</b>	-8,5	-3,6	<b>0,2</b>	-2,2	-0,9
Emploi	352,7	<b>352,1</b>	2,4	<b>-0,6</b>	-3,2	0,2	<b>-0,2</b>	-0,9	0,1
Emploi à temps plein	297,9	<b>297,4</b>	3,0	<b>-0,5</b>	2,8	0,9	<b>-0,2</b>	1,0	0,3
Chômage	31,1	<b>32,6</b>	2,2	<b>1,5</b>	-5,2	-3,8	<b>4,8</b>	-13,8	-10,4
Taux d'activité	62,8	<b>62,9</b>	0,4	<b>0,1</b>	-1,4	-0,6	...	...	...
Taux de chômage	8,1	<b>8,5</b>	0,5	<b>0,4</b>	-1,1	-0,9	...	...	...
Taux d'emploi	57,7	<b>57,6</b>	0,4	<b>-0,1</b>	-0,5	0,0	...	...	...
Taux de temps partiel	15,5	<b>15,5</b>	0,7	<b>0,0</b>	-1,6	-0,2	...	...	...
<b>Les deux sexes, 15 à 24 ans</b>									
Population	95,4	<b>95,2</b>	...	<b>-0,2</b>	-0,9	-1,0	<b>-0,2</b>	-0,9	-1,0
Population active	60,3	<b>59,5</b>	1,3	<b>-0,8</b>	-3,8	-3,3	<b>-1,3</b>	-6,0	-5,3
Emploi	52,7	<b>51,4</b>	1,4	<b>-1,3</b>	-2,9	-3,1	<b>-2,5</b>	-5,3	-5,7
Chômage	7,6	<b>8,1</b>	1,2	<b>0,5</b>	-0,9	-0,2	<b>6,6</b>	-10,0	-2,4
Taux d'activité	63,2	<b>62,5</b>	1,4	<b>-0,7</b>	-3,4	-2,8	...	...	...
Taux de chômage	12,6	<b>13,6</b>	1,7	<b>1,0</b>	-0,6	0,4	...	...	...
Taux d'emploi	55,2	<b>54,0</b>	1,4	<b>-1,2</b>	-2,5	-2,7	...	...	...
Taux de temps partiel	34,9	<b>35,8</b>	2,5	<b>0,9</b>	-4,9	-2,9	...	...	...
<b>Hommes, 25 ans et plus</b>									
Population	249,3	<b>249,4</b>	...	<b>0,1</b>	0,5	0,5	<b>0,0</b>	0,2	0,2
Population active	170,5	<b>169,8</b>	1,3	<b>-0,7</b>	-2,2	0,1	<b>-0,4</b>	-1,3	0,1
Emploi	155,5	<b>154,8</b>	1,5	<b>-0,7</b>	-0,9	2,2	<b>-0,5</b>	-0,6	1,4
Chômage	15,0	<b>15,0</b>	1,4	<b>0,0</b>	-1,3	-2,1	<b>0,0</b>	-8,0	-12,3
Taux d'activité	68,4	<b>68,1</b>	0,5	<b>-0,3</b>	-1,0	-0,1	...	...	...
Taux de chômage	8,8	<b>8,8</b>	0,8	<b>0,0</b>	-0,7	-1,3	...	...	...
Taux d'emploi	62,4	<b>62,1</b>	0,6	<b>-0,3</b>	-0,5	0,8	...	...	...
Taux de temps partiel	5,8	<b>5,8</b>	0,7	<b>0,0</b>	-0,2	0,7	...	...	...
<b>Femmes, 25 ans et plus</b>									
Population	266,3	<b>266,4</b>	...	<b>0,1</b>	0,0	0,0	<b>0,0</b>	0,0	0,0
Population active	153,0	<b>155,3</b>	1,2	<b>2,3</b>	-2,5	-0,4	<b>1,5</b>	-1,6	-0,3
Emploi	144,5	<b>145,8</b>	1,3	<b>1,3</b>	0,4	1,0	<b>0,9</b>	0,3	0,7
Chômage	8,5	<b>9,5</b>	1,1	<b>1,0</b>	-2,9	-1,4	<b>11,8</b>	-23,4	-12,8
Taux d'activité	57,5	<b>58,3</b>	0,5	<b>0,8</b>	-0,9	-0,1	...	...	...
Taux de chômage	5,6	<b>6,1</b>	0,7	<b>0,5</b>	-1,8	-0,9	...	...	...
Taux d'emploi	54,3	<b>54,7</b>	0,5	<b>0,4</b>	0,1	0,3	...	...	...
Taux de temps partiel	19,0	<b>18,7</b>	1,1	<b>-0,3</b>	-1,4	0,4	...	...	...
<b>Branche d'activité</b>									
	352,7	<b>352,1</b>	2,4	<b>-0,6</b>	-3,2	0,2	<b>-0,2</b>	-0,9	0,1
<b>Secteur de la production de biens</b>									
Agriculture	6,4	<b>5,6</b>	0,7	<b>-0,8</b>	-2,6	-1,6	<b>-12,5</b>	-31,7	-22,2
Foresterie, pêche, mine et extraction de gaz	9,1	<b>8,6</b>	0,9	<b>-0,5</b>	-2,4	-2,1	<b>-5,5</b>	-21,8	-19,6
Services publics	3,0	<b>3,0</b>	0,4	<b>0,0</b>	-0,4	-0,2	<b>0,0</b>	-11,8	-6,2
Construction	21,3	<b>20,3</b>	1,1	<b>-1,0</b>	1,2	1,2	<b>-4,7</b>	6,3	6,3
Fabrication	39,7	<b>40,9</b>	1,4	<b>1,2</b>	4,4	5,7	<b>3,0</b>	12,1	16,2
<b>Secteur des services</b>									
Commerce	54,9	<b>55,0</b>	1,6	<b>0,1</b>	-2,7	-2,5	<b>0,2</b>	-4,7	-4,3
Transport et entreposage	19,6	<b>19,4</b>	1,0	<b>-0,2</b>	-0,7	-1,5	<b>-1,0</b>	-3,5	-7,2
Finance, assurances, immobilier et location	17,1	<b>18,1</b>	0,8	<b>1,0</b>	3,8	4,8	<b>5,8</b>	26,6	36,1
Services professionnels, scientifiques et techniques	15,0	<b>13,6</b>	0,9	<b>-1,4</b>	-0,6	-0,3	<b>-9,3</b>	-4,2	-2,2
Services aux entreprises, services relatifs aux bâtiments et autres services de soutien	22,3	<b>22,2</b>	1,1	<b>-0,1</b>	0,9	1,2	<b>-0,4</b>	4,2	5,7
Services d'enseignement	25,7	<b>25,7</b>	1,0	<b>0,0</b>	-1,2	-2,3	<b>0,0</b>	-4,5	-8,2
Soins de santé et assistance sociale	44,4	<b>47,5</b>	1,2	<b>3,1</b>	1,6	1,9	<b>7,0</b>	3,5	4,2
Information, culture et loisirs	11,8	<b>11,4</b>	0,8	<b>-0,4</b>	-1,3	-1,9	<b>-3,4</b>	-10,2	-14,3
Hébergement et services de restauration	24,2	<b>22,5</b>	1,2	<b>-1,7</b>	-2,4	-1,9	<b>-7,0</b>	-9,6	-7,8
Autres services	17,0	<b>17,7</b>	1,0	<b>0,7</b>	0,8	1,6	<b>4,1</b>	4,7	9,9
Administrations publiques	21,2	<b>20,5</b>	0,9	<b>-0,7</b>	-1,7	-2,0	<b>-3,3</b>	-7,7	-8,9

1. Erreur-type moyenne du changement entre deux mois (voir « Erreur d'échantillonnage » dans Qualité des données pour plus d'explications).

Note(s) : Tableaux CANSIM connexes 282-0087, 282-0088

**Tableau 4-5**  
**Certaines caractéristiques de la population active (données désaisonnalisées) — Québec**

	Octobre 2006	Novembre 2006	E.-T. <sup>1</sup>	Variation depuis			Variation en pourcentage depuis		
				le mois dernier	décembre dernier	douze mois	le mois dernier	décembre dernier	douze mois
en milliers (sauf les taux)									
<b>Les deux sexes, 15 ans et plus</b>									
Population	6 272,6	<b>6 277,8</b>	...	<b>5,2</b>	61,9	66,7	<b>0,1</b>	1,0	1,1
Population active	4 101,7	<b>4 111,2</b>	14,9	<b>9,5</b>	20,8	40,0	<b>0,2</b>	0,5	1,0
Emploi	3 784,5	<b>3 782,1</b>	14,7	<b>-2,4</b>	27,1	36,5	<b>-0,1</b>	0,7	1,0
Emploi à temps plein	3 115,0	<b>3 108,9</b>	19,8	<b>-6,1</b>	34,8	58,9	<b>-0,2</b>	1,1	1,9
Chômage	317,2	<b>329,2</b>	13,4	<b>12,0</b>	-6,1	3,7	<b>3,8</b>	-1,8	1,1
Taux d'activité	65,4	<b>65,5</b>	0,2	<b>0,1</b>	-0,3	0,0	...	...	...
Taux de chômage	7,7	<b>8,0</b>	0,3	<b>0,3</b>	-0,2	0,0	...	...	...
Taux d'emploi	60,3	<b>60,2</b>	0,2	<b>-0,1</b>	-0,2	-0,1	...	...	...
Taux de temps partiel	17,7	<b>17,8</b>	0,5	<b>0,1</b>	-0,3	-0,8	...	...	...
<b>Les deux sexes, 15 à 24 ans</b>									
Population	951,5	<b>951,9</b>	...	<b>0,4</b>	1,7	1,7	<b>0,0</b>	0,2	0,2
Population active	625,5	<b>627,9</b>	8,5	<b>2,4</b>	-7,4	1,8	<b>0,4</b>	-1,2	0,3
Emploi	551,2	<b>540,8</b>	8,3	<b>-10,4</b>	-10,1	-6,6	<b>-1,9</b>	-1,8	-1,2
Chômage	74,3	<b>87,1</b>	7,5	<b>12,8</b>	2,7	8,3	<b>17,2</b>	3,2	10,5
Taux d'activité	65,7	<b>66,0</b>	0,9	<b>0,3</b>	-0,9	0,1	...	...	...
Taux de chômage	11,9	<b>13,9</b>	1,1	<b>2,0</b>	0,6	1,3	...	...	...
Taux d'emploi	57,9	<b>56,8</b>	0,9	<b>-1,1</b>	-1,2	-0,8	...	...	...
Taux de temps partiel	44,9	<b>47,1</b>	1,6	<b>2,2</b>	1,9	-0,6	...	...	...
<b>Hommes, 25 ans et plus</b>									
Population	2 598,5	<b>2 601,0</b>	...	<b>2,5</b>	30,7	33,1	<b>0,1</b>	1,2	1,3
Population active	1 861,2	<b>1 866,6</b>	8,0	<b>5,4</b>	10,4	10,0	<b>0,3</b>	0,6	0,5
Emploi	1 721,5	<b>1 725,5</b>	8,6	<b>4,0</b>	-1,5	2,7	<b>0,2</b>	-0,1	0,2
Chômage	139,8	<b>141,2</b>	8,0	<b>1,4</b>	11,9	7,4	<b>1,0</b>	9,2	5,5
Taux d'activité	71,6	<b>71,8</b>	0,3	<b>0,2</b>	-0,4	-0,5	...	...	...
Taux de chômage	7,5	<b>7,6</b>	0,4	<b>0,1</b>	0,6	0,4	...	...	...
Taux d'emploi	66,2	<b>66,3</b>	0,3	<b>0,1</b>	-0,9	-0,8	...	...	...
Taux de temps partiel	6,8	<b>6,9</b>	0,5	<b>0,2</b>	-0,4	-0,2	...	...	...
<b>Femmes, 25 ans et plus</b>									
Population	2 722,6	<b>2 724,9</b>	...	<b>2,3</b>	29,4	31,9	<b>0,1</b>	1,1	1,2
Population active	1 615,0	<b>1 616,7</b>	8,9	<b>1,7</b>	17,8	28,3	<b>0,1</b>	1,1	1,8
Emploi	1 511,8	<b>1 515,8</b>	8,3	<b>4,0</b>	38,7	40,4	<b>0,3</b>	2,6	2,7
Chômage	103,2	<b>100,9</b>	7,5	<b>-2,3</b>	-20,8	-12,0	<b>-2,2</b>	-17,1	-10,6
Taux d'activité	59,3	<b>59,3</b>	0,3	<b>0,0</b>	0,0	0,3	...	...	...
Taux de chômage	6,4	<b>6,2</b>	0,5	<b>-0,2</b>	-1,4	-0,9	...	...	...
Taux d'emploi	55,5	<b>55,6</b>	0,3	<b>0,1</b>	0,8	0,8	...	...	...
Taux de temps partiel	20,2	<b>19,7</b>	0,8	<b>-0,5</b>	-1,0	-1,4	...	...	...
<b>Branche d'activité</b>									
	3 784,5	<b>3 782,1</b>	14,7	<b>-2,4</b>	27,1	36,5	<b>-0,1</b>	0,7	1,0
<b>Secteur de la production de biens</b>									
	886,1	<b>892,8</b>	13,0	<b>6,7</b>	-30,7	-28,5	<b>0,8</b>	-3,3	-3,1
Agriculture	64,0	<b>61,9</b>	3,8	<b>-2,1</b>	-2,4	-1,6	<b>-3,3</b>	-3,7	-2,5
Foresterie, pêche, mine et extraction de gaz	38,4	<b>33,8</b>	2,5	<b>-4,6</b>	-6,2	-6,3	<b>-12,0</b>	-15,5	-15,7
Services publics	30,7	<b>27,4</b>	2,0	<b>-3,3</b>	-4,6	-3,8	<b>-10,7</b>	-14,4	-12,2
Construction	181,5	<b>191,7</b>	7,2	<b>10,2</b>	6,4	4,5	<b>5,6</b>	3,5	2,4
Fabrication	571,4	<b>578,1</b>	10,8	<b>6,7</b>	-23,7	-21,3	<b>1,2</b>	-3,9	-3,6
<b>Secteur des services</b>									
	2 898,4	<b>2 889,3</b>	16,7	<b>-9,1</b>	57,7	65,0	<b>-0,3</b>	2,0	2,3
Commerce	625,2	<b>627,0</b>	11,8	<b>1,8</b>	-15,5	-8,2	<b>0,3</b>	-2,4	-1,3
Transport et entreposage	169,1	<b>173,9</b>	6,6	<b>4,8</b>	17,6	14,6	<b>2,8</b>	11,3	9,2
Finance, assurances, immobilier et location	223,6	<b>224,5</b>	6,9	<b>0,9</b>	20,5	30,4	<b>0,4</b>	10,0	15,7
Services professionnels, scientifiques et techniques	244,4	<b>256,1</b>	7,7	<b>11,7</b>	17,3	26,6	<b>4,8</b>	7,2	11,6
Services aux entreprises, services relatifs aux bâtiments et autres services de soutien	148,5	<b>146,8</b>	6,8	<b>-1,7</b>	15,4	11,2	<b>-1,1</b>	11,7	8,3
Services d'enseignement	266,5	<b>255,1</b>	7,6	<b>-11,4</b>	-0,9	-2,3	<b>-4,3</b>	-0,4	-0,9
Soins de santé et assistance sociale	458,4	<b>461,5</b>	9,0	<b>3,1</b>	11,1	14,7	<b>0,7</b>	2,5	3,3
Information, culture et loisirs	168,5	<b>162,7</b>	7,1	<b>-5,8</b>	-0,3	-1,8	<b>-3,4</b>	-0,2	-1,1
Hébergement et services de restauration	218,4	<b>212,8</b>	7,4	<b>-5,6</b>	-1,8	-2,1	<b>-2,6</b>	-0,8	-1,0
Autres services	160,1	<b>157,4</b>	6,4	<b>-2,7</b>	-2,3	-15,5	<b>-1,7</b>	-1,4	-9,0
Administrations publiques	215,8	<b>211,5</b>	6,2	<b>-4,3</b>	-3,4	-2,6	<b>-2,0</b>	-1,6	-1,2

1. Erreur-type moyenne du changement entre deux mois (voir « Erreur d'échantillonnage » dans Qualité des données pour plus d'explications).

**Note(s)** : Tableaux CANSIM connexes 282-0087, 282-0088

**Tableau 4-6**  
**Certaines caractéristiques de la population active (données désaisonnalisées) — Ontario**

	Octobre 2006	Novembre 2006	E.-T. <sup>1</sup>	Variation depuis			Variation en pourcentage depuis		
				le mois dernier	décembre dernier	douze mois	le mois dernier	décembre dernier	douze mois
en milliers (sauf les taux)									
<b>Les deux sexes, 15 ans et plus</b>									
Population	10 270,7	<b>10 281,3</b>	...	<b>10,6</b>	128,5	139,7	<b>0,1</b>	1,3	1,4
Population active	6 926,9	<b>6 948,7</b>	18,2	<b>21,8</b>	89,1	84,4	<b>0,3</b>	1,3	1,2
Emploi	6 485,5	<b>6 504,6</b>	18,1	<b>19,1</b>	71,2	57,8	<b>0,3</b>	1,1	0,9
Emploi à temps plein	5 346,6	<b>5 343,1</b>	23,4	<b>-3,5</b>	30,5	41,4	<b>-0,1</b>	0,6	0,8
Chômage	441,4	<b>444,1</b>	15,5	<b>2,7</b>	17,9	26,6	<b>0,6</b>	4,2	6,4
Taux d'activité	67,4	<b>67,6</b>	0,2	<b>0,2</b>	0,0	-0,1	...	...	...
Taux de chômage	6,4	<b>6,4</b>	0,2	<b>0,0</b>	0,2	0,3	...	...	...
Taux d'emploi	63,1	<b>63,3</b>	0,2	<b>0,2</b>	-0,1	-0,3	...	...	...
Taux de temps partiel	17,6	<b>17,9</b>	0,3	<b>0,3</b>	0,4	0,1	...	...	...
<b>Les deux sexes, 15 à 24 ans</b>									
Population	1 709,6	<b>1 711,2</b>	...	<b>1,6</b>	16,9	18,4	<b>0,1</b>	1,0	1,1
Population active	1 105,1	<b>1 102,3</b>	11,4	<b>-2,8</b>	4,8	12,4	<b>-0,3</b>	0,4	1,1
Emploi	954,3	<b>953,6</b>	10,5	<b>-0,7</b>	3,2	7,3	<b>-0,1</b>	0,3	0,8
Chômage	150,8	<b>148,7</b>	9,6	<b>-2,1</b>	1,6	5,1	<b>-1,4</b>	1,1	3,6
Taux d'activité	64,6	<b>64,4</b>	0,7	<b>-0,2</b>	-0,4	0,0	...	...	...
Taux de chômage	13,6	<b>13,5</b>	0,8	<b>-0,1</b>	0,1	0,3	...	...	...
Taux d'emploi	55,8	<b>55,7</b>	0,6	<b>-0,1</b>	-0,4	-0,2	...	...	...
Taux de temps partiel	47,2	<b>48,8</b>	1,2	<b>1,6</b>	1,8	1,1	...	...	...
<b>Hommes, 25 ans et plus</b>									
Population	4 164,8	<b>4 169,1</b>	...	<b>4,3</b>	51,5	55,9	<b>0,1</b>	1,3	1,4
Population active	3 084,2	<b>3 098,5</b>	8,9	<b>14,3</b>	14,3	5,4	<b>0,5</b>	0,5	0,2
Emploi	2 925,1	<b>2 943,0</b>	10,0	<b>17,9</b>	6,3	2,7	<b>0,6</b>	0,2	0,1
Chômage	159,1	<b>155,5</b>	8,3	<b>-3,6</b>	8,0	2,7	<b>-2,3</b>	5,4	1,8
Taux d'activité	74,1	<b>74,3</b>	0,2	<b>0,2</b>	-0,6	-0,9	...	...	...
Taux de chômage	5,2	<b>5,0</b>	0,3	<b>-0,2</b>	0,2	0,1	...	...	...
Taux d'emploi	70,2	<b>70,6</b>	0,2	<b>0,4</b>	-0,7	-0,9	...	...	...
Taux de temps partiel	5,9	<b>6,1</b>	0,3	<b>0,2</b>	-0,2	-0,5	...	...	...
<b>Femmes, 25 ans et plus</b>									
Population	4 396,3	<b>4 401,0</b>	...	<b>4,7</b>	60,1	65,4	<b>0,1</b>	1,4	1,5
Population active	2 737,6	<b>2 747,9</b>	10,2	<b>10,3</b>	70,0	66,6	<b>0,7</b>	2,6	2,5
Emploi	2 606,1	<b>2 608,0</b>	10,0	<b>1,9</b>	61,7	47,8	<b>0,1</b>	2,4	1,9
Chômage	131,5	<b>139,9</b>	8,1	<b>8,4</b>	8,3	18,8	<b>6,4</b>	6,3	15,5
Taux d'activité	62,3	<b>62,4</b>	0,2	<b>0,1</b>	0,7	0,6	...	...	...
Taux de chômage	4,8	<b>5,1</b>	0,3	<b>0,3</b>	0,2	0,6	...	...	...
Taux d'emploi	59,3	<b>59,3</b>	0,2	<b>0,0</b>	0,6	0,2	...	...	...
Taux de temps partiel	19,8	<b>19,8</b>	0,5	<b>0,0</b>	0,6	0,3	...	...	...
<b>Branche d'activité</b>									
	6 485,5	<b>6 504,6</b>	18,1	<b>19,1</b>	71,2	57,8	<b>0,3</b>	1,1	0,9
<b>Secteur de la production de biens</b>									
Agriculture	1 588,6	<b>1 582,6</b>	15,9	<b>-6,0</b>	-52,8	-54,3	<b>-0,4</b>	-3,2	-3,3
Forêt, pêche, mine et extraction de gaz	100,9	<b>100,9</b>	3,9	<b>0,0</b>	2,1	2,6	<b>0,0</b>	2,1	2,6
Services publics	43,9	<b>43,1</b>	2,2	<b>-0,8</b>	7,5	8,0	<b>-1,8</b>	21,1	22,8
Construction	51,6	<b>52,6</b>	2,4	<b>1,0</b>	2,1	6,5	<b>1,9</b>	4,2	14,1
Fabrication	405,9	<b>404,1</b>	9,4	<b>-1,8</b>	-1,1	-9,3	<b>-0,4</b>	-0,3	-2,2
	986,3	<b>981,9</b>	13,5	<b>-4,4</b>	-63,4	-62,1	<b>-0,4</b>	-6,1	-5,9
<b>Secteur des services</b>									
Commerce	4 896,9	<b>4 922,0</b>	20,9	<b>25,1</b>	124,0	112,1	<b>0,5</b>	2,6	2,3
Transport et entreposage	1 025,5	<b>1 035,1</b>	13,7	<b>9,6</b>	49,5	42,5	<b>0,9</b>	5,0	4,3
Finance, assurances, immobilier et location	300,8	<b>311,7</b>	7,8	<b>10,9</b>	13,7	13,9	<b>3,6</b>	4,6	4,7
Services professionnels, scientifiques et techniques	484,9	<b>479,0</b>	10,2	<b>-5,9</b>	20,3	25,9	<b>-1,2</b>	4,4	5,7
Services aux entreprises, services relatifs aux bâtiments et autres services de soutien	442,0	<b>450,1</b>	10,1	<b>8,1</b>	-5,9	4,3	<b>1,8</b>	-1,3	1,0
Services d'enseignement	291,1	<b>298,2</b>	9,0	<b>7,1</b>	0,4	-1,9	<b>2,4</b>	0,1	-0,6
Soins de santé et assistance sociale	438,6	<b>438,9</b>	9,3	<b>0,3</b>	-18,0	-16,3	<b>0,1</b>	-3,9	-3,6
Information, culture et loisirs	647,2	<b>646,6</b>	9,7	<b>-0,6</b>	37,7	24,1	<b>-1,1</b>	6,2	3,9
Hébergement et services de restauration	313,5	<b>308,0</b>	8,3	<b>-5,5</b>	-2,0	13,4	<b>-1,8</b>	-0,6	4,5
Autres services	376,4	<b>380,4</b>	9,1	<b>4,0</b>	11,7	5,0	<b>1,1</b>	3,2	1,3
Administrations publiques	256,8	<b>258,2</b>	7,6	<b>1,4</b>	21,1	3,3	<b>0,5</b>	8,9	1,3
	320,0	<b>315,8</b>	7,4	<b>-4,2</b>	-4,5	-2,1	<b>-1,3</b>	-1,4	-0,7

1. Erreur-type moyenne du changement entre deux mois (voir « Erreur d'échantillonnage » dans Qualité des données pour plus d'explications).

**Note(s)** : Tableaux CANSIM connexes 282-0087, 282-0088

**Tableau 4-7**  
**Certaines caractéristiques de la population active (données désaisonnalisées) — Manitoba**

	Octobre 2006	Novembre 2006	E.-T. <sup>1</sup>	Variation depuis			Variation en pourcentage depuis		
				le mois dernier	décembre dernier	douze mois	le mois dernier	décembre dernier	douze mois
en milliers (sauf les taux)									
<b>Les deux sexes, 15 ans et plus</b>									
Population	893,1	<b>893,3</b>	...	<b>0,2</b>	3,4	3,2	<b>0,0</b>	0,4	0,4
Population active	613,8	<b>615,3</b>	2,8	<b>1,5</b>	6,0	6,1	<b>0,2</b>	1,0	1,0
Emploi	588,2	<b>587,3</b>	2,8	<b>-0,9</b>	3,7	3,0	<b>-0,2</b>	0,6	0,5
Emploi à temps plein	468,5	<b>472,4</b>	4,0	<b>3,9</b>	8,5	2,6	<b>0,8</b>	1,8	0,6
Chômage	25,5	<b>28,1</b>	2,2	<b>2,6</b>	2,4	3,2	<b>10,2</b>	9,3	12,9
Taux d'activité	68,7	<b>68,9</b>	0,3	<b>0,2</b>	0,4	0,5	...	...	...
Taux de chômage	4,2	<b>4,6</b>	0,3	<b>0,4</b>	0,4	0,5	...	...	...
Taux d'emploi	65,9	<b>65,7</b>	0,3	<b>-0,2</b>	0,1	0,1	...	...	...
Taux de temps partiel	20,4	<b>19,6</b>	0,6	<b>-0,8</b>	-0,9	0,0	...	...	...
<b>Les deux sexes, 15 à 24 ans</b>									
Population	155,8	<b>155,8</b>	...	<b>0,0</b>	0,3	0,2	<b>0,0</b>	0,2	0,1
Population active	111,6	<b>111,8</b>	1,7	<b>0,2</b>	2,3	3,1	<b>0,2</b>	2,1	2,9
Emploi	101,6	<b>100,4</b>	1,7	<b>-1,2</b>	0,0	-0,1	<b>-1,2</b>	0,0	-0,1
Chômage	10,0	<b>11,4</b>	1,4	<b>1,4</b>	2,3	3,2	<b>14,0</b>	25,3	39,0
Taux d'activité	71,6	<b>71,8</b>	1,1	<b>0,2</b>	1,4	1,9	...	...	...
Taux de chômage	9,0	<b>10,2</b>	1,2	<b>1,2</b>	1,9	2,7	...	...	...
Taux d'emploi	65,2	<b>64,4</b>	1,1	<b>-0,8</b>	-0,2	-0,2	...	...	...
Taux de temps partiel	45,6	<b>42,7</b>	2,0	<b>-2,8</b>	-3,4	-2,8	...	...	...
<b>Hommes, 25 ans et plus</b>									
Population	360,0	<b>360,2</b>	...	<b>0,2</b>	2,2	2,2	<b>0,1</b>	0,6	0,6
Population active	269,1	<b>269,5</b>	1,4	<b>0,4</b>	0,1	-0,1	<b>0,1</b>	0,0	0,0
Emploi	260,2	<b>261,4</b>	1,5	<b>1,2</b>	1,5	1,0	<b>0,5</b>	0,6	0,4
Chômage	8,8	<b>8,1</b>	1,2	<b>-0,7</b>	-1,4	-1,1	<b>-8,0</b>	-14,7	-12,0
Taux d'activité	74,8	<b>74,8</b>	0,4	<b>0,0</b>	-0,5	-0,5	...	...	...
Taux de chômage	3,3	<b>3,0</b>	0,4	<b>-0,3</b>	-0,5	-0,4	...	...	...
Taux d'emploi	72,3	<b>72,6</b>	0,4	<b>0,3</b>	0,0	-0,1	...	...	...
Taux de temps partiel	6,2	<b>6,0</b>	0,6	<b>-0,1</b>	-0,5	0,2	...	...	...
<b>Femmes, 25 ans et plus</b>									
Population	377,3	<b>377,4</b>	...	<b>0,1</b>	1,0	0,9	<b>0,0</b>	0,3	0,2
Population active	233,1	<b>234,0</b>	1,6	<b>0,9</b>	3,5	3,1	<b>0,4</b>	1,5	1,3
Emploi	226,4	<b>225,4</b>	1,6	<b>-1,0</b>	2,1	1,9	<b>-0,4</b>	0,9	0,9
Chômage	6,7	<b>8,5</b>	1,1	<b>1,8</b>	1,4	1,0	<b>26,9</b>	19,7	13,3
Taux d'activité	61,8	<b>62,0</b>	0,4	<b>0,2</b>	0,8	0,7	...	...	...
Taux de chômage	2,9	<b>3,6</b>	0,5	<b>0,7</b>	0,5	0,4	...	...	...
Taux d'emploi	60,0	<b>59,7</b>	0,4	<b>-0,3</b>	0,4	0,3	...	...	...
Taux de temps partiel	25,4	<b>24,9</b>	1,1	<b>-0,4</b>	-0,3	1,0	...	...	...
<b>Branche d'activité</b>									
	588,2	<b>587,3</b>	2,8	<b>-0,9</b>	3,7	3,0	<b>-0,2</b>	0,6	0,5
<b>Secteur de la production de biens</b>									
	136,8	<b>139,3</b>	2,5	<b>2,5</b>	-2,2	-0,9	<b>1,8</b>	-1,6	-0,6
Agriculture	29,3	<b>28,9</b>	1,3	<b>-0,4</b>	-3,3	-1,8	<b>-1,4</b>	-10,2	-5,9
Foresterie, pêche, mine et extraction de gaz	7,4	<b>6,3</b>	0,6	<b>-1,1</b>	0,1	-0,1	<b>-14,9</b>	1,6	-1,6
Services publics	5,0	<b>4,8</b>	0,5	<b>-0,2</b>	-1,8	-1,4	<b>-4,0</b>	-27,3	-22,6
Construction	28,1	<b>29,7</b>	1,4	<b>1,6</b>	-0,3	-1,0	<b>5,7</b>	-1,0	-3,3
Fabrication	66,9	<b>69,5</b>	1,9	<b>2,6</b>	3,0	3,4	<b>3,9</b>	4,5	5,1
<b>Secteur des services</b>									
	451,4	<b>448,0</b>	3,3	<b>-3,4</b>	5,9	3,9	<b>-0,8</b>	1,3	0,9
Commerce	95,2	<b>92,1</b>	2,2	<b>-3,1</b>	6,4	8,7	<b>-3,3</b>	7,5	10,4
Transport et entreposage	35,6	<b>35,4</b>	1,3	<b>-0,2</b>	-0,4	0,0	<b>-0,6</b>	-1,1	0,0
Finance, assurances, immobilier et location	34,2	<b>32,5</b>	1,4	<b>-1,7</b>	-3,0	-2,3	<b>-5,0</b>	-8,5	-6,6
Services professionnels, scientifiques et techniques	22,4	<b>22,7</b>	1,3	<b>0,3</b>	0,5	-1,1	<b>1,3</b>	2,3	-4,6
Services aux entreprises, services relatifs aux bâtiments et autres services de soutien	18,3	<b>16,1</b>	1,2	<b>-2,2</b>	-2,5	-2,2	<b>-12,0</b>	-13,4	-12,0
Services d'enseignement	46,0	<b>48,6</b>	1,6	<b>2,6</b>	3,2	3,1	<b>5,7</b>	7,0	6,8
Soins de santé et assistance sociale	82,3	<b>84,2</b>	1,8	<b>1,9</b>	9,8	7,5	<b>2,3</b>	13,2	9,8
Information, culture et loisirs	24,8	<b>22,5</b>	1,3	<b>-2,3</b>	-0,6	-1,5	<b>-9,3</b>	-2,6	-6,2
Hébergement et services de restauration	33,7	<b>35,7</b>	1,7	<b>2,0</b>	-4,4	-5,4	<b>5,9</b>	-11,0	-13,1
Autres services	24,4	<b>23,0</b>	1,3	<b>-1,4</b>	-3,0	-4,7	<b>-5,7</b>	-11,5	-17,0
Administrations publiques	34,5	<b>35,2</b>	1,3	<b>0,7</b>	-0,2	1,6	<b>2,0</b>	-0,6	4,8

1. Erreur-type moyenne du changement entre deux mois (voir « Erreur d'échantillonnage » dans Qualité des données pour plus d'explications).

Note(s) : Tableaux CANSIM connexes 282-0087, 282-0088

**Tableau 4-8**  
**Certaines caractéristiques de la population active (données désaisonnalisées) — Saskatchewan**

	Octobre 2006	Novembre 2006	E.-T. <sup>1</sup>	Variation depuis			Variation en pourcentage depuis		
				le mois dernier	décembre dernier	douze mois	le mois dernier	décembre dernier	douze mois
en milliers (sauf les taux)									
<b>Les deux sexes, 15 ans et plus</b>									
Population	746,1	<b>746,1</b>	...	<b>0,0</b>	-2,1	-2,4	<b>0,0</b>	-0,3	-0,3
Population active	520,6	<b>520,2</b>	2,4	<b>-0,4</b>	13,9	12,9	<b>-0,1</b>	2,7	2,5
Emploi	500,3	<b>499,7</b>	2,4	<b>-0,6</b>	20,0	18,7	<b>-0,1</b>	4,2	3,9
Emploi à temps plein	406,9	<b>407,0</b>	3,3	<b>0,1</b>	17,7	18,6	<b>0,0</b>	4,5	4,8
Chômage	20,3	<b>20,5</b>	1,9	<b>0,2</b>	-6,1	-5,8	<b>1,0</b>	-22,9	-22,1
Taux d'activité	69,8	<b>69,7</b>	0,3	<b>-0,1</b>	2,0	1,9	...	...	...
Taux de chômage	3,9	<b>3,9</b>	0,4	<b>0,0</b>	-1,4	-1,3	...	...	...
Taux d'emploi	67,1	<b>67,0</b>	0,3	<b>-0,1</b>	2,9	2,7	...	...	...
Taux de temps partiel	18,7	<b>18,6</b>	0,6	<b>-0,1</b>	-0,3	-0,7	...	...	...
<b>Les deux sexes, 15 à 24 ans</b>									
Population	137,5	<b>137,3</b>	...	<b>-0,2</b>	-0,9	-1,0	<b>-0,1</b>	-0,7	-0,7
Population active	99,6	<b>100,0</b>	1,5	<b>0,4</b>	5,4	5,6	<b>0,4</b>	5,7	5,9
Emploi	92,2	<b>93,0</b>	1,5	<b>0,8</b>	9,8	9,0	<b>0,9</b>	11,8	10,7
Chômage	7,4	<b>7,0</b>	1,2	<b>-0,4</b>	-4,4	-3,4	<b>-5,4</b>	-38,6	-32,7
Taux d'activité	72,4	<b>72,8</b>	1,1	<b>0,4</b>	4,3	4,5	...	...	...
Taux de chômage	7,4	<b>7,0</b>	1,2	<b>-0,4</b>	-5,1	-4,0	...	...	...
Taux d'emploi	67,1	<b>67,7</b>	1,1	<b>0,6</b>	7,5	7,0	...	...	...
Taux de temps partiel	39,0	<b>37,4</b>	1,8	<b>-1,6</b>	-3,0	-3,2	...	...	...
<b>Hommes, 25 ans et plus</b>									
Population	296,9	<b>297,0</b>	...	<b>0,1</b>	-0,3	-0,4	<b>0,0</b>	-0,1	-0,1
Population active	226,0	<b>225,7</b>	1,2	<b>-0,3</b>	4,6	2,9	<b>-0,1</b>	2,1	1,3
Emploi	218,5	<b>218,2</b>	1,3	<b>-0,3</b>	5,3	4,6	<b>-0,1</b>	2,5	2,2
Chômage	7,5	<b>7,5</b>	1,1	<b>0,0</b>	-0,7	-1,7	<b>0,0</b>	-8,5	-18,5
Taux d'activité	76,1	<b>76,0</b>	0,4	<b>-0,1</b>	1,6	1,1	...	...	...
Taux de chômage	3,3	<b>3,3</b>	0,5	<b>0,0</b>	-0,4	-0,8	...	...	...
Taux d'emploi	73,6	<b>73,5</b>	0,4	<b>-0,1</b>	1,9	1,7	...	...	...
Taux de temps partiel	6,5	<b>6,6</b>	0,6	<b>0,1</b>	0,3	0,0	...	...	...
<b>Femmes, 25 ans et plus</b>									
Population	311,7	<b>311,8</b>	...	<b>0,1</b>	-0,9	-1,0	<b>0,0</b>	-0,3	-0,3
Population active	195,1	<b>194,5</b>	1,3	<b>-0,6</b>	3,9	4,4	<b>-0,3</b>	2,0	2,3
Emploi	189,6	<b>188,5</b>	1,4	<b>-1,1</b>	4,9	5,2	<b>-0,6</b>	2,7	2,8
Chômage	5,4	<b>6,0</b>	0,9	<b>0,6</b>	-1,0	-0,8	<b>11,1</b>	-14,3	-11,8
Taux d'activité	62,6	<b>62,4</b>	0,4	<b>-0,2</b>	1,4	1,6	...	...	...
Taux de chômage	2,8	<b>3,1</b>	0,5	<b>0,3</b>	-0,6	-0,5	...	...	...
Taux d'emploi	60,8	<b>60,5</b>	0,4	<b>-0,3</b>	1,8	1,9	...	...	...
Taux de temps partiel	22,7	<b>23,0</b>	1,0	<b>0,3</b>	-0,6	-1,1	...	...	...
<b>Branche d'activité</b>									
	500,3	<b>499,7</b>	2,4	<b>-0,6</b>	20,0	18,7	<b>-0,1</b>	4,2	3,9
<b>Secteur de la production de biens</b>									
	133,8	<b>132,3</b>	2,4	<b>-1,5</b>	5,5	4,0	<b>-1,1</b>	4,3	3,1
Agriculture	47,0	<b>46,3</b>	1,7	<b>-0,7</b>	1,7	0,9	<b>-1,5</b>	3,8	2,0
Foresterie, pêche, mine et extraction de gaz	22,5	<b>23,3</b>	1,0	<b>0,8</b>	2,9	3,2	<b>3,6</b>	14,2	15,9
Services publics	4,6	<b>4,1</b>	0,4	<b>-0,5</b>	-0,5	-0,1	<b>-10,9</b>	-10,9	-2,4
Construction	30,9	<b>29,4</b>	1,2	<b>-1,5</b>	2,4	1,2	<b>-4,9</b>	8,9	4,3
Fabrication	28,8	<b>29,1</b>	1,2	<b>0,3</b>	-1,0	-1,3	<b>1,0</b>	-3,3	-4,3
<b>Secteur des services</b>									
	366,5	<b>367,4</b>	2,8	<b>0,9</b>	14,5	14,8	<b>0,2</b>	4,1	4,2
Commerce	80,6	<b>82,7</b>	1,9	<b>2,1</b>	9,0	8,3	<b>2,6</b>	12,2	11,2
Transport et entreposage	26,3	<b>26,0</b>	1,1	<b>-0,3</b>	-1,0	-0,8	<b>-1,1</b>	-3,7	-3,0
Finance, assurances, immobilier et location	26,7	<b>26,4</b>	1,0	<b>-0,3</b>	0,3	1,0	<b>-1,1</b>	1,1	3,9
Services professionnels, scientifiques et techniques	19,9	<b>20,6</b>	0,9	<b>0,7</b>	2,7	3,3	<b>3,5</b>	15,1	19,1
Services aux entreprises, services relatifs aux bâtiments et autres services de soutien	12,8	<b>10,8</b>	0,9	<b>-2,0</b>	-1,5	-2,5	<b>-15,6</b>	-12,2	-18,8
Services d'enseignement	39,0	<b>40,1</b>	1,3	<b>1,1</b>	0,9	1,5	<b>2,8</b>	2,3	3,9
Soins de santé et assistance sociale	58,8	<b>60,6</b>	1,4	<b>1,8</b>	2,2	2,9	<b>3,1</b>	3,8	5,0
Information, culture et loisirs	20,3	<b>20,4</b>	1,0	<b>0,1</b>	0,6	0,0	<b>0,5</b>	3,0	0,0
Hébergement et services de restauration	32,5	<b>32,2</b>	1,3	<b>-0,3</b>	2,9	4,4	<b>-0,9</b>	9,9	15,8
Autres services	22,0	<b>20,3</b>	1,1	<b>-1,7</b>	-1,3	-3,1	<b>-7,7</b>	-6,0	-13,2
Administrations publiques	27,5	<b>27,3</b>	1,1	<b>-0,2</b>	-0,4	-0,2	<b>-0,7</b>	-1,4	-0,7

1. Erreur-type moyenne du changement entre deux mois (voir « Erreur d'échantillonnage » dans Qualité des données pour plus d'explications).

**Note(s)** : Tableaux CANSIM connexes 282-0087, 282-0088

**Tableau 4-9**  
**Certaines caractéristiques de la population active (données désaisonnalisées) — Alberta**

	Octobre 2006	Novembre 2006	E.-T. <sup>1</sup>	Variation depuis			Variation en pourcentage depuis		
				le mois dernier	décembre dernier	douze mois	le mois dernier	décembre dernier	douze mois
en milliers (sauf les taux)									
<b>Les deux sexes, 15 ans et plus</b>									
Population	2 673,9	<b>2 684,0</b>	...	<b>10,1</b>	96,8	103,4	<b>0,4</b>	3,7	4,0
Population active	1 960,6	<b>1 973,8</b>	8,3	<b>13,2</b>	94,3	98,9	<b>0,7</b>	5,0	5,3
Emploi	1 902,1	<b>1 911,9</b>	8,1	<b>9,8</b>	112,1	115,2	<b>0,5</b>	6,2	6,4
Emploi à temps plein	1 614,3	<b>1 615,2</b>	10,9	<b>0,9</b>	116,6	113,4	<b>0,1</b>	7,8	7,6
Chômage	58,5	<b>62,0</b>	5,7	<b>3,5</b>	-17,7	-16,3	<b>6,0</b>	-22,2	-20,8
Taux d'activité	73,3	<b>73,5</b>	0,3	<b>0,2</b>	0,9	0,8	...	...	...
Taux de chômage	3,0	<b>3,1</b>	0,3	<b>0,1</b>	-1,1	-1,1	...	...	...
Taux d'emploi	71,1	<b>71,2</b>	0,3	<b>0,1</b>	1,6	1,6	...	...	...
Taux de temps partiel	15,1	<b>15,5</b>	0,5	<b>0,4</b>	-1,2	-0,9	...	...	...
<b>Les deux sexes, 15 à 24 ans</b>									
Population	496,7	<b>498,5</b>	...	<b>1,8</b>	16,6	17,8	<b>0,4</b>	3,4	3,7
Population active	356,7	<b>359,4</b>	5,0	<b>2,7</b>	18,8	20,1	<b>0,8</b>	5,5	5,9
Emploi	335,2	<b>339,3</b>	4,9	<b>4,1</b>	24,6	25,4	<b>1,2</b>	7,8	8,1
Chômage	21,5	<b>20,0</b>	3,4	<b>-1,5</b>	-5,9	-5,4	<b>-7,0</b>	-22,8	-21,3
Taux d'activité	71,8	<b>72,1</b>	1,0	<b>0,3</b>	1,4	1,5	...	...	...
Taux de chômage	6,0	<b>5,6</b>	1,0	<b>-0,4</b>	-2,0	-1,9	...	...	...
Taux d'emploi	67,5	<b>68,1</b>	1,0	<b>0,6</b>	2,8	2,8	...	...	...
Taux de temps partiel	32,6	<b>32,7</b>	1,7	<b>0,1</b>	-2,1	-0,1	...	...	...
<b>Hommes, 25 ans et plus</b>									
Population	1 091,7	<b>1 096,1</b>	...	<b>4,4</b>	42,5	45,4	<b>0,4</b>	4,0	4,3
Population active	886,7	<b>892,0</b>	3,8	<b>5,3</b>	39,4	42,3	<b>0,6</b>	4,6	5,0
Emploi	870,8	<b>870,9</b>	4,1	<b>0,1</b>	45,9	50,6	<b>0,0</b>	5,6	6,2
Chômage	15,9	<b>21,1</b>	3,1	<b>5,2</b>	-6,5	-8,3	<b>32,7</b>	-23,6	-28,2
Taux d'activité	81,2	<b>81,4</b>	0,4	<b>0,2</b>	0,5	0,5	...	...	...
Taux de chômage	1,8	<b>2,4</b>	0,4	<b>0,6</b>	-0,8	-1,1	...	...	...
Taux d'emploi	79,8	<b>79,5</b>	0,4	<b>-0,3</b>	1,2	1,4	...	...	...
Taux de temps partiel	4,3	<b>4,7</b>	0,5	<b>0,4</b>	-0,8	-0,4	...	...	...
<b>Femmes, 25 ans et plus</b>									
Population	1 085,4	<b>1 089,4</b>	...	<b>4,0</b>	37,7	40,2	<b>0,4</b>	3,6	3,8
Population active	717,2	<b>722,5</b>	5,0	<b>5,3</b>	36,2	36,6	<b>0,7</b>	5,3	5,3
Emploi	696,1	<b>701,6</b>	4,8	<b>5,5</b>	41,5	39,2	<b>0,8</b>	6,3	5,9
Chômage	21,1	<b>20,9</b>	3,2	<b>-0,2</b>	-5,3	-2,6	<b>-0,9</b>	-20,2	-11,1
Taux d'activité	66,1	<b>66,3</b>	0,5	<b>0,2</b>	1,0	0,9	...	...	...
Taux de chômage	2,9	<b>2,9</b>	0,5	<b>0,0</b>	-0,9	-0,5	...	...	...
Taux d'emploi	64,1	<b>64,4</b>	0,5	<b>0,3</b>	1,6	1,3	...	...	...
Taux de temps partiel	20,3	<b>20,7</b>	1,0	<b>0,4</b>	-1,5	-2,0	...	...	...
<b>Branche d'activité</b>									
	1 902,1	<b>1 911,9</b>	8,1	<b>9,8</b>	112,1	115,2	<b>0,5</b>	6,2	6,4
<b>Secteur de la production de biens</b>									
Agriculture	533,5	<b>538,3</b>	7,2	<b>4,8</b>	55,8	47,3	<b>0,9</b>	11,6	9,6
Forêt, pêche, mine et extraction de gaz	47,2	<b>48,8</b>	2,6	<b>1,6</b>	-2,3	-4,1	<b>3,4</b>	-4,5	-7,8
Services publics	143,8	<b>142,9</b>	3,9	<b>-0,9</b>	18,5	17,0	<b>-0,6</b>	14,9	13,5
Construction	18,1	<b>18,5</b>	1,2	<b>0,4</b>	2,6	3,8	<b>2,2</b>	16,4	25,9
Fabrication	184,0	<b>179,6</b>	4,9	<b>-4,4</b>	18,6	11,4	<b>-2,4</b>	11,6	6,8
	140,5	<b>148,5</b>	4,4	<b>8,0</b>	18,4	19,2	<b>5,7</b>	14,1	14,8
<b>Secteur des services</b>									
Commerce	1 368,5	<b>1 373,6</b>	9,2	<b>5,1</b>	56,3	67,9	<b>0,4</b>	4,3	5,2
Transport et entreposage	280,9	<b>277,8</b>	6,2	<b>-3,1</b>	-2,7	4,2	<b>-1,1</b>	-1,0	1,5
Finance, assurances, immobilier et location	105,1	<b>101,5</b>	3,7	<b>-3,6</b>	-3,5	-8,7	<b>-3,4</b>	-3,3	-7,9
Services professionnels, scientifiques et techniques	96,2	<b>96,1</b>	3,5	<b>-0,1</b>	0,3	4,9	<b>-0,1</b>	0,3	5,4
Services aux entreprises, services relatifs aux bâtiments et autres services de soutien	142,3	<b>145,2</b>	4,5	<b>2,9</b>	1,6	7,7	<b>2,0</b>	1,1	5,6
Services d'enseignement	68,0	<b>69,0</b>	3,4	<b>1,0</b>	5,4	6,0	<b>1,5</b>	8,5	9,5
Soins de santé et assistance sociale	141,4	<b>141,6</b>	3,9	<b>0,2</b>	13,9	19,8	<b>0,1</b>	10,9	16,3
Information, culture et loisirs	169,3	<b>180,7</b>	4,6	<b>11,4</b>	9,0	5,5	<b>6,7</b>	5,2	3,1
Hébergement et services de restauration	71,7	<b>74,5</b>	3,3	<b>2,8</b>	7,0	3,7	<b>3,9</b>	10,4	5,2
Autres services	120,4	<b>121,1</b>	4,3	<b>0,7</b>	12,2	10,4	<b>0,6</b>	11,2	9,4
Administrations publiques	92,9	<b>87,8</b>	3,3	<b>-5,1</b>	4,1	5,6	<b>-5,5</b>	4,9	6,8
	80,4	<b>78,2</b>	2,8	<b>-2,2</b>	8,7	8,8	<b>-2,7</b>	12,5	12,7

1. Erreur-type moyenne du changement entre deux mois (voir « Erreur d'échantillonnage » dans Qualité des données pour plus d'explications).

Note(s) : Tableaux CANSIM connexes 282-0087, 282-0088



**Tableau 4-10**  
**Certaines caractéristiques de la population active (données désaisonnalisées) — Colombie-Britannique**

	Octobre 2006	Novembre 2006	E.-T. <sup>1</sup>	Variation depuis			Variation en pourcentage depuis		
				le mois dernier	décembre dernier	douze mois	le mois dernier	décembre dernier	douze mois
en milliers (sauf les taux)									
<b>Les deux sexes, 15 ans et plus</b>									
Population	3 528,9	<b>3 533,7</b>	...	<b>4,8</b>	55,4	60,5	<b>0,1</b>	1,6	1,7
Population active	2 321,7	<b>2 322,7</b>	9,8	<b>1,0</b>	39,8	42,4	<b>0,0</b>	1,7	1,9
Emploi	2 214,0	<b>2 208,5</b>	9,9	<b>-5,5</b>	41,4	39,5	<b>-0,2</b>	1,9	1,8
Emploi à temps plein	1 766,5	<b>1 751,9</b>	13,2	<b>-14,6</b>	22,3	25,8	<b>-0,8</b>	1,3	1,5
Chômage	107,7	<b>114,2</b>	7,2	<b>6,5</b>	-1,6	2,8	<b>6,0</b>	-1,4	2,5
Taux d'activité	65,8	<b>65,7</b>	0,3	<b>-0,1</b>	0,1	0,0	...	...	...
Taux de chômage	4,6	<b>4,9</b>	0,3	<b>0,3</b>	-0,2	0,0	...	...	...
Taux d'emploi	62,7	<b>62,5</b>	0,3	<b>-0,2</b>	0,2	0,1	...	...	...
Taux de temps partiel	20,2	<b>20,7</b>	0,6	<b>0,5</b>	0,5	0,3	...	...	...
<b>Les deux sexes, 15 à 24 ans</b>									
Population	577,1	<b>577,3</b>	...	<b>0,2</b>	2,8	3,2	<b>0,0</b>	0,5	0,6
Population active	381,4	<b>382,0</b>	5,7	<b>0,6</b>	3,6	8,2	<b>0,2</b>	1,0	2,2
Emploi	350,0	<b>346,3</b>	5,7	<b>-3,7</b>	-1,6	-2,6	<b>-1,1</b>	-0,5	-0,7
Chômage	31,4	<b>35,7</b>	4,1	<b>4,3</b>	5,2	10,8	<b>13,7</b>	17,0	43,4
Taux d'activité	66,1	<b>66,2</b>	1,0	<b>0,1</b>	0,3	1,1	...	...	...
Taux de chômage	8,2	<b>9,3</b>	1,0	<b>1,1</b>	1,2	2,6	...	...	...
Taux d'emploi	60,6	<b>60,0</b>	1,0	<b>-0,6</b>	-0,6	-0,8	...	...	...
Taux de temps partiel	38,1	<b>38,1</b>	1,8	<b>0,1</b>	-5,0	-5,6	...	...	...
<b>Hommes, 25 ans et plus</b>									
Population	1 442,5	<b>1 445,0</b>	...	<b>2,5</b>	27,0	29,4	<b>0,2</b>	1,9	2,1
Population active	1 039,1	<b>1 040,0</b>	5,2	<b>0,9</b>	18,6	21,9	<b>0,1</b>	1,8	2,2
Emploi	997,8	<b>999,7</b>	5,3	<b>1,9</b>	23,0	25,7	<b>0,2</b>	2,4	2,6
Chômage	41,3	<b>40,2</b>	4,3	<b>-1,1</b>	-4,5	-3,9	<b>-2,7</b>	-10,1	-8,8
Taux d'activité	72,0	<b>72,0</b>	0,4	<b>0,0</b>	0,0	0,1	...	...	...
Taux de chômage	4,0	<b>3,9</b>	0,4	<b>-0,1</b>	-0,5	-0,4	...	...	...
Taux d'emploi	69,2	<b>69,2</b>	0,4	<b>0,0</b>	0,3	0,4	...	...	...
Taux de temps partiel	9,0	<b>9,7</b>	0,6	<b>0,7</b>	2,9	2,2	...	...	...
<b>Femmes, 25 ans et plus</b>									
Population	1 509,3	<b>1 511,5</b>	...	<b>2,2</b>	25,7	27,9	<b>0,1</b>	1,7	1,9
Population active	901,2	<b>900,8</b>	5,8	<b>-0,4</b>	17,8	12,4	<b>0,0</b>	2,0	1,4
Emploi	866,2	<b>862,5</b>	5,7	<b>-3,7</b>	20,0	16,4	<b>-0,4</b>	2,4	1,9
Chômage	35,0	<b>38,3</b>	4,2	<b>3,3</b>	-2,3	-4,0	<b>9,4</b>	-5,7	-9,5
Taux d'activité	59,7	<b>59,6</b>	0,4	<b>-0,1</b>	0,2	-0,3	...	...	...
Taux de chômage	3,9	<b>4,3</b>	0,5	<b>0,4</b>	-0,3	-0,5	...	...	...
Taux d'emploi	57,4	<b>57,1</b>	0,4	<b>-0,3</b>	0,4	0,1	...	...	...
Taux de temps partiel	25,9	<b>26,4</b>	1,0	<b>0,5</b>	0,2	0,7	...	...	...
<b>Branche d'activité</b>									
	2 214,0	<b>2 208,5</b>	9,9	<b>-5,5</b>	41,4	39,5	<b>-0,2</b>	1,9	1,8
<b>Secteur de la production de biens</b>									
Agriculture	466,3	<b>478,2</b>	8,5	<b>11,9</b>	21,2	20,9	<b>2,6</b>	4,6	4,6
Forêt, pêche, mine et extraction de gaz	33,6	<b>35,6</b>	2,8	<b>2,0</b>	-4,0	1,3	<b>6,0</b>	-10,1	3,8
Services publics	46,5	<b>52,1</b>	2,7	<b>5,6</b>	15,7	17,1	<b>12,0</b>	43,1	48,9
Construction	10,0	<b>9,8</b>	1,2	<b>-0,2</b>	2,5	1,6	<b>-2,0</b>	34,2	19,5
Fabrication	181,0	<b>182,1</b>	5,7	<b>1,1</b>	1,7	9,4	<b>0,6</b>	0,9	5,4
	195,1	<b>198,8</b>	5,7	<b>3,7</b>	5,4	-8,3	<b>1,9</b>	2,8	-4,0
<b>Secteur des services</b>									
Commerce	1 747,7	<b>1 730,3</b>	11,1	<b>-17,4</b>	20,3	18,6	<b>-1,0</b>	1,2	1,1
Transport et entreposage	345,1	<b>346,1</b>	7,5	<b>1,0</b>	-5,3	-7,0	<b>0,3</b>	-1,5	-2,0
Finance, assurances, immobilier et location	113,5	<b>114,3</b>	4,5	<b>0,8</b>	-4,1	-6,5	<b>0,7</b>	-3,5	-5,4
Services professionnels, scientifiques et techniques	143,4	<b>148,8</b>	4,5	<b>5,4</b>	17,7	16,9	<b>3,8</b>	13,5	12,8
Services aux entreprises, services relatifs aux bâtiments et autres services de soutien	170,5	<b>164,6</b>	5,2	<b>-5,9</b>	0,1	-2,0	<b>-3,5</b>	0,1	-1,2
Services d'enseignement	109,4	<b>106,7</b>	4,4	<b>-2,7</b>	20,4	20,0	<b>-2,5</b>	23,6	23,1
Soins de santé et assistance sociale	159,6	<b>159,4</b>	4,8	<b>-0,2</b>	13,3	17,4	<b>-0,1</b>	9,1	12,3
Information, culture et loisirs	238,9	<b>229,1</b>	5,5	<b>-9,8</b>	10,9	3,4	<b>-4,1</b>	5,0	1,5
Hébergement et services de restauration	110,3	<b>105,3</b>	4,7	<b>-5,0</b>	-23,7	-22,3	<b>-4,5</b>	-18,4	-17,5
Autres services	176,9	<b>173,4</b>	5,6	<b>-3,5</b>	-8,0	-5,2	<b>-2,0</b>	-4,4	-2,9
Administrations publiques	90,2	<b>88,1</b>	4,3	<b>-2,1</b>	-1,7	0,6	<b>-2,3</b>	-1,9	0,7
	89,9	<b>94,5</b>	3,7	<b>4,6</b>	0,7	3,3	<b>5,1</b>	0,7	3,6

1. Erreur-type moyenne du changement entre deux mois (voir « Erreur d'échantillonnage » dans Qualité des données pour plus d'explications).

**Note(s) :** Tableaux CANSIM connexes 282-0087, 282-0088

Tableau 5-1

**Caractéristiques de la population active selon la région métropolitaine de recensement (données désaisonnalisées) — Moyennes mobiles de trois mois**

	Octobre 2006	Novembre 2006	E.-T. <sup>1</sup>	Variation depuis			Variation en pourcentage depuis		
				le mois dernier	décembre dernier	douze mois	le mois dernier	décembre dernier	douze mois
en milliers (sauf les taux)									
<b>St. John's, Terre-Neuve-et-Labrador</b>									
Population	151,6	<b>151,7</b>	...	<b>0,1</b>	0,9	1,0	<b>0,1</b>	0,6	0,7
Population active	104,3	<b>104,1</b>	0,8	<b>-0,2</b>	6,2	5,6	<b>-0,2</b>	6,3	5,7
Emploi	95,9	<b>96,1</b>	0,8	<b>0,2</b>	6,1	5,6	<b>0,2</b>	6,8	6,2
Chômage	8,3	<b>8,0</b>	0,5	<b>-0,3</b>	0,0	0,0	<b>-3,6</b>	0,0	0,0
Taux d'activité	68,8	<b>68,6</b>	0,5	<b>-0,2</b>	3,7	3,2	...	...	...
Taux de chômage	8,0	<b>7,7</b>	0,5	<b>-0,3</b>	-0,5	-0,4	...	...	...
Taux d'emploi	63,3	<b>63,3</b>	0,5	<b>0,0</b>	3,6	3,2	...	...	...
<b>Halifax, Nouvelle-Écosse</b>									
Population	311,8	<b>311,9</b>	...	<b>0,1</b>	1,8	2,0	<b>0,0</b>	0,6	0,6
Population active	215,5	<b>216,0</b>	1,1	<b>0,5</b>	2,9	3,0	<b>0,2</b>	1,4	1,4
Emploi	204,3	<b>205,5</b>	1,1	<b>1,2</b>	4,4	4,3	<b>0,6</b>	2,2	2,1
Chômage	11,2	<b>10,6</b>	0,6	<b>-0,6</b>	-1,4	-1,2	<b>-5,4</b>	-11,7	-10,2
Taux d'activité	69,1	<b>69,3</b>	0,4	<b>0,2</b>	0,6	0,6	...	...	...
Taux de chômage	5,2	<b>4,9</b>	0,3	<b>-0,3</b>	-0,7	-0,6	...	...	...
Taux d'emploi	65,5	<b>65,9</b>	0,4	<b>0,4</b>	1,0	1,0	...	...	...
<b>Saint John, Nouveau-Brunswick</b>									
Population	103,4	<b>103,4</b>	...	<b>0,0</b>	0,0	0,1	<b>0,0</b>	0,0	0,1
Population active	65,1	<b>64,9</b>	0,7	<b>-0,2</b>	-1,3	-0,2	<b>-0,3</b>	-2,0	-0,3
Emploi	61,1	<b>61,1</b>	0,7	<b>0,0</b>	-0,6	0,9	<b>0,0</b>	-1,0	1,5
Chômage	4,0	<b>3,8</b>	0,3	<b>-0,2</b>	-0,7	-1,1	<b>-5,0</b>	-15,6	-22,4
Taux d'activité	63,0	<b>62,8</b>	0,7	<b>-0,2</b>	-1,2	-0,2	...	...	...
Taux de chômage	6,1	<b>5,9</b>	0,5	<b>-0,2</b>	-0,9	-1,6	...	...	...
Taux d'emploi	59,1	<b>59,1</b>	0,7	<b>0,0</b>	-0,6	0,8	...	...	...
<b>Saguenay, Québec</b>									
Population	126,1	<b>126,0</b>	...	<b>-0,1</b>	-0,3	-0,3	<b>-0,1</b>	-0,2	-0,2
Population active	75,1	<b>74,3</b>	0,8	<b>-0,8</b>	-1,8	-2,1	<b>-1,1</b>	-2,4	-2,7
Emploi	68,5	<b>67,8</b>	0,8	<b>-0,7</b>	-0,8	-0,4	<b>-1,0</b>	-1,2	-0,6
Chômage	6,6	<b>6,4</b>	0,4	<b>-0,2</b>	-1,0	-1,8	<b>-3,0</b>	-13,5	-22,0
Taux d'activité	59,6	<b>59,0</b>	0,6	<b>-0,6</b>	-1,3	-1,5	...	...	...
Taux de chômage	8,8	<b>8,6</b>	0,5	<b>-0,2</b>	-1,1	-2,1	...	...	...
Taux d'emploi	54,3	<b>53,8</b>	0,7	<b>-0,5</b>	-0,5	-0,2	...	...	...
<b>Québec, Québec</b>									
Population	601,1	<b>601,7</b>	...	<b>0,6</b>	6,6	7,2	<b>0,1</b>	1,1	1,2
Population active	397,6	<b>397,7</b>	3,2	<b>0,1</b>	-0,1	-0,6	<b>0,0</b>	0,0	-0,2
Emploi	374,8	<b>373,6</b>	3,4	<b>-1,2</b>	-5,4	-5,2	<b>-0,3</b>	-1,4	-1,4
Chômage	22,8	<b>24,1</b>	1,5	<b>1,3</b>	5,3	4,6	<b>5,7</b>	28,2	23,6
Taux d'activité	66,1	<b>66,1</b>	0,5	<b>0,0</b>	-0,7	-0,9	...	...	...
Taux de chômage	5,7	<b>6,1</b>	0,4	<b>0,4</b>	1,4	1,2	...	...	...
Taux d'emploi	62,4	<b>62,1</b>	0,6	<b>-0,3</b>	-1,6	-1,6	...	...	...
<b>Trois-Rivières, Québec</b>									
Population	119,7	<b>119,7</b>	...	<b>0,0</b>	1,2	1,3	<b>0,0</b>	1,0	1,1
Population active	72,2	<b>72,3</b>	0,6	<b>0,1</b>	-3,3	-2,7	<b>0,1</b>	-4,4	-3,6
Emploi	66,5	<b>67,1</b>	0,7	<b>0,6</b>	-1,9	-1,8	<b>0,9</b>	-2,8	-2,6
Chômage	5,8	<b>5,2</b>	0,4	<b>-0,6</b>	-1,4	-0,9	<b>-10,3</b>	-21,2	-14,8
Taux d'activité	60,3	<b>60,4</b>	0,5	<b>0,1</b>	-3,4	-2,9	...	...	...
Taux de chômage	8,0	<b>7,2</b>	0,5	<b>-0,8</b>	-1,5	-0,9	...	...	...
Taux d'emploi	55,6	<b>56,1</b>	0,6	<b>0,5</b>	-2,1	-2,1	...	...	...

Voir les notes à la fin du tableau.



Tableau 5-1 – suite

## Caractéristiques de la population active selon la région métropolitaine de recensement (données désaisonnalisées) — Moyennes mobiles de trois mois

	Octobre 2006	Novembre 2006	E.-T.1	Variation depuis			Variation en pourcentage depuis		
				le mois dernier	décembre dernier	douze mois	le mois dernier	décembre dernier	douze mois
en milliers (sauf les taux)									
<b>Sherbrooke, Québec</b>									
Population	135,5	<b>135,7</b>	...	<b>0,2</b>	1,5	1,7	<b>0,1</b>	1,1	1,3
Population active	87,9	<b>88,5</b>	0,7	<b>0,6</b>	1,4	2,5	<b>0,7</b>	1,6	2,9
Emploi	80,9	<b>81,5</b>	0,7	<b>0,6</b>	0,2	1,5	<b>0,7</b>	0,2	1,9
Chômage	7,1	<b>7,0</b>	0,4	<b>-0,1</b>	1,1	1,0	<b>-1,4</b>	18,6	16,7
Taux d'activité	64,9	<b>65,2</b>	0,5	<b>0,3</b>	0,3	1,0	...	...	...
Taux de chômage	8,1	<b>7,9</b>	0,4	<b>-0,2</b>	1,1	0,9	...	...	...
Taux d'emploi	59,7	<b>60,1</b>	0,6	<b>0,4</b>	-0,5	0,4	...	...	...
<b>Montréal, Québec</b>									
Population	3 012,0	<b>3 015,3</b>	...	<b>3,3</b>	33,8	37,0	<b>0,1</b>	1,1	1,2
Population active	2 038,1	<b>2 050,6</b>	7,3	<b>12,5</b>	38,1	43,1	<b>0,6</b>	1,9	2,1
Emploi	1 876,0	<b>1 888,6</b>	7,5	<b>12,6</b>	63,4	63,9	<b>0,7</b>	3,5	3,5
Chômage	162,2	<b>162,0</b>	4,9	<b>-0,2</b>	-25,3	-20,8	<b>-0,1</b>	-13,5	-11,4
Taux d'activité	67,7	<b>68,0</b>	0,2	<b>0,3</b>	0,5	0,6	...	...	...
Taux de chômage	8,0	<b>7,9</b>	0,2	<b>-0,1</b>	-1,4	-1,2	...	...	...
Taux d'emploi	62,3	<b>62,6</b>	0,3	<b>0,3</b>	1,4	1,3	...	...	...
<b>Ottawa-Gatineau, Ontario/Québec</b>									
Population	945,4	<b>946,2</b>	...	<b>0,8</b>	8,2	9,4	<b>0,1</b>	0,9	1,0
Population active	672,6	<b>667,9</b>	3,3	<b>-4,7</b>	-2,5	3,4	<b>-0,7</b>	-0,4	0,5
Emploi	638,2	<b>630,5</b>	3,5	<b>-7,7</b>	-3,1	5,7	<b>-1,2</b>	-0,5	0,9
Chômage	34,4	<b>37,4</b>	1,7	<b>3,0</b>	0,6	-2,4	<b>8,7</b>	1,6	-6,0
Taux d'activité	71,1	<b>70,6</b>	0,4	<b>-0,5</b>	-0,9	-0,3	...	...	...
Taux de chômage	5,1	<b>5,6</b>	0,3	<b>0,5</b>	0,1	-0,4	...	...	...
Taux d'emploi	67,5	<b>66,6</b>	0,4	<b>-0,9</b>	-0,9	-0,1	...	...	...
<b>Ottawa-Gatineau, partie québécoise, Ontario/Québec</b>									
Population	236,6	<b>236,9</b>	...	<b>0,3</b>	3,9	4,4	<b>0,1</b>	1,7	1,9
Population active	168,5	<b>170,0</b>	1,1	<b>1,5</b>	-2,4	-0,3	<b>0,9</b>	-1,4	-0,2
Emploi	160,2	<b>160,4</b>	1,2	<b>0,2</b>	-1,9	1,0	<b>0,1</b>	-1,2	0,6
Chômage	8,2	<b>9,6</b>	0,6	<b>1,4</b>	-0,6	-1,2	<b>17,1</b>	-5,9	-11,1
Taux d'activité	71,2	<b>71,8</b>	0,5	<b>0,6</b>	-2,2	-1,4	...	...	...
Taux de chômage	4,9	<b>5,6</b>	0,3	<b>0,7</b>	-0,3	-0,7	...	...	...
Taux d'emploi	67,7	<b>67,7</b>	0,5	<b>0,0</b>	-2,0	-0,9	...	...	...
<b>Ottawa-Gatineau, partie ontarienne, Ontario/Québec</b>									
Population	708,8	<b>709,3</b>	...	<b>0,5</b>	4,3	5,0	<b>0,1</b>	0,6	0,7
Population active	504,1	<b>497,9</b>	3,1	<b>-6,2</b>	0,0	3,6	<b>-1,2</b>	0,0	0,7
Emploi	478,0	<b>470,1</b>	3,3	<b>-7,9</b>	-1,2	4,8	<b>-1,7</b>	-0,3	1,0
Chômage	26,1	<b>27,8</b>	1,6	<b>1,7</b>	1,2	-1,2	<b>6,5</b>	4,5	-4,1
Taux d'activité	71,1	<b>70,2</b>	0,4	<b>-0,9</b>	-0,4	0,0	...	...	...
Taux de chômage	5,2	<b>5,6</b>	0,3	<b>0,4</b>	0,3	-0,3	...	...	...
Taux d'emploi	67,4	<b>66,3</b>	0,5	<b>-1,1</b>	-0,6	0,2	...	...	...
<b>Kingston, Ontario</b>									
Population	125,9	<b>125,9</b>	...	<b>0,0</b>	0,4	0,5	<b>0,0</b>	0,3	0,4
Population active	81,1	<b>80,1</b>	0,8	<b>-1,0</b>	0,6	-0,1	<b>-1,2</b>	0,8	-0,1
Emploi	76,5	<b>75,9</b>	0,8	<b>-0,6</b>	-0,1	-0,5	<b>-0,8</b>	-0,1	-0,7
Chômage	4,6	<b>4,1</b>	0,3	<b>-0,5</b>	0,6	0,2	<b>-10,9</b>	17,1	5,1
Taux d'activité	64,4	<b>63,6</b>	0,6	<b>-0,8</b>	0,3	-0,4	...	...	...
Taux de chômage	5,7	<b>5,1</b>	0,4	<b>-0,6</b>	0,7	0,2	...	...	...
Taux d'emploi	60,8	<b>60,3</b>	0,6	<b>-0,5</b>	-0,3	-0,6	...	...	...

Voir les notes à la fin du tableau.

Tableau 5-1 – suite

**Caractéristiques de la population active selon la région métropolitaine de recensement (données désaisonnalisées) — Moyennes mobiles de trois mois**

	Octobre 2006	Novembre 2006	E.-T. <sup>1</sup>	Variation depuis			Variation en pourcentage depuis		
				le mois dernier	décembre dernier	douze mois	le mois dernier	décembre dernier	douze mois
en milliers (sauf les taux)									
<b>Toronto, Ontario</b>									
Population	4 392,2	<b>4 399,1</b>	...	<b>6,9</b>	77,9	85,4	<b>0,2</b>	1,8	2,0
Population active	2 997,4	<b>3 006,2</b>	9,0	<b>8,8</b>	11,8	4,2	<b>0,3</b>	0,4	0,1
Emploi	2 797,4	<b>2 799,8</b>	9,3	<b>2,4</b>	-5,1	-10,0	<b>0,1</b>	-0,2	-0,4
Chômage	200,0	<b>206,3</b>	5,5	<b>6,3</b>	16,8	14,1	<b>3,2</b>	8,9	7,3
Taux d'activité	68,2	<b>68,3</b>	0,2	<b>0,1</b>	-1,0	-1,3	...	...	...
Taux de chômage	6,7	<b>6,9</b>	0,2	<b>0,2</b>	0,6	0,5	...	...	...
Taux d'emploi	63,7	<b>63,6</b>	0,2	<b>-0,1</b>	-1,3	-1,5	...	...	...
<b>Hamilton, Ontario</b>									
Population	589,2	<b>589,7</b>	...	<b>0,5</b>	5,4	6,0	<b>0,1</b>	0,9	1,0
Population active	393,3	<b>390,3</b>	3,0	<b>-3,0</b>	-4,7	-1,7	<b>-0,8</b>	-1,2	-0,4
Emploi	367,7	<b>365,3</b>	3,0	<b>-2,4</b>	-6,0	-3,6	<b>-0,7</b>	-1,6	-1,0
Chômage	25,6	<b>25,1</b>	1,3	<b>-0,5</b>	1,5	2,1	<b>-2,0</b>	6,4	9,1
Taux d'activité	66,8	<b>66,2</b>	0,5	<b>-0,6</b>	-1,4	-1,0	...	...	...
Taux de chômage	6,5	<b>6,4</b>	0,3	<b>-0,1</b>	0,4	0,5	...	...	...
Taux d'emploi	62,4	<b>61,9</b>	0,5	<b>-0,5</b>	-1,6	-1,3	...	...	...
<b>Kitchener, Ontario</b>									
Population	372,6	<b>373,1</b>	...	<b>0,5</b>	6,1	6,6	<b>0,1</b>	1,7	1,8
Population active	266,3	<b>269,5</b>	1,9	<b>3,2</b>	5,1	5,3	<b>1,2</b>	1,9	2,0
Emploi	252,3	<b>255,3</b>	1,9	<b>3,0</b>	5,9	6,2	<b>1,2</b>	2,4	2,5
Chômage	14,0	<b>14,2</b>	0,9	<b>0,2</b>	-0,8	-0,8	<b>1,4</b>	-5,3	-5,3
Taux d'activité	71,5	<b>72,2</b>	0,5	<b>0,7</b>	0,2	0,1	...	...	...
Taux de chômage	5,3	<b>5,3</b>	0,3	<b>0,0</b>	-0,4	-0,4	...	...	...
Taux d'emploi	67,7	<b>68,4</b>	0,5	<b>0,7</b>	0,4	0,4	...	...	...
<b>London, Ontario</b>									
Population	379,0	<b>379,3</b>	...	<b>0,3</b>	3,7	4,0	<b>0,1</b>	1,0	1,1
Population active	263,7	<b>266,5</b>	1,8	<b>2,8</b>	9,5	8,6	<b>1,1</b>	3,7	3,3
Emploi	246,0	<b>249,8</b>	1,9	<b>3,8</b>	10,5	9,8	<b>1,5</b>	4,4	4,1
Chômage	17,7	<b>16,7</b>	0,9	<b>-1,0</b>	-1,0	-1,1	<b>-5,6</b>	-5,6	-6,2
Taux d'activité	69,6	<b>70,3</b>	0,5	<b>0,7</b>	1,9	1,6	...	...	...
Taux de chômage	6,7	<b>6,3</b>	0,3	<b>-0,4</b>	-0,6	-0,6	...	...	...
Taux d'emploi	64,9	<b>65,9</b>	0,5	<b>1,0</b>	2,2	2,0	...	...	...
<b>Oshawa, Ontario</b>									
Population	276,3	<b>276,9</b>	...	<b>0,6</b>	7,6	8,3	<b>0,2</b>	2,8	3,1
Population active	191,3	<b>190,0</b>	1,5	<b>-1,3</b>	1,7	2,9	<b>-0,7</b>	0,9	1,5
Emploi	178,3	<b>176,9</b>	1,6	<b>-1,4</b>	1,1	1,1	<b>-0,8</b>	0,6	0,6
Chômage	13,0	<b>13,1</b>	0,7	<b>0,1</b>	0,6	1,8	<b>0,8</b>	4,8	15,9
Taux d'activité	69,2	<b>68,6</b>	0,5	<b>-0,6</b>	-1,3	-1,1	...	...	...
Taux de chômage	6,8	<b>6,9</b>	0,4	<b>0,1</b>	0,3	0,9	...	...	...
Taux d'emploi	64,5	<b>63,9</b>	0,6	<b>-0,6</b>	-1,4	-1,6	...	...	...
<b>St. Catharines-Niagara, Ontario</b>									
Population	327,4	<b>327,5</b>	...	<b>0,1</b>	1,6	1,8	<b>0,0</b>	0,5	0,6
Population active	207,1	<b>203,2</b>	1,6	<b>-3,9</b>	2,1	0,6	<b>-1,9</b>	1,0	0,3
Emploi	193,4	<b>189,5</b>	1,6	<b>-3,9</b>	2,5	1,2	<b>-2,0</b>	1,3	0,6
Chômage	13,6	<b>13,7</b>	0,8	<b>0,1</b>	-0,3	-0,6	<b>0,7</b>	-2,1	-4,2
Taux d'activité	63,3	<b>62,0</b>	0,5	<b>-1,3</b>	0,3	-0,2	...	...	...
Taux de chômage	6,6	<b>6,7</b>	0,4	<b>0,1</b>	-0,3	-0,4	...	...	...
Taux d'emploi	59,1	<b>57,9</b>	0,5	<b>-1,2</b>	0,5	0,1	...	...	...

Voir les notes à la fin du tableau.

Tableau 5-1 – suite

**Caractéristiques de la population active selon la région métropolitaine de recensement (données désaisonnalisées) — Moyennes mobiles de trois mois**

	Octobre 2006	Novembre 2006	E.-T. <sup>1</sup>	Variation depuis			Variation en pourcentage depuis		
				le mois dernier	décembre dernier	douze mois	le mois dernier	décembre dernier	douze mois
en milliers (sauf les taux)									
<b>Greater Sudbury / Grand Sudbury, Ontario</b>									
Population	132,6	<b>132,7</b>	...	<b>0,1</b>	0,4	0,4	<b>0,1</b>	0,3	0,3
Population active	85,4	<b>84,5</b>	0,8	<b>-0,9</b>	3,8	3,2	<b>-1,1</b>	4,7	3,9
Emploi	78,8	<b>78,8</b>	0,8	<b>0,0</b>	4,0	3,6	<b>0,0</b>	5,3	4,8
Chômage	6,6	<b>5,7</b>	0,4	<b>-0,9</b>	-0,2	-0,4	<b>-13,6</b>	-3,4	-6,6
Taux d'activité	64,4	<b>63,7</b>	0,6	<b>-0,7</b>	2,7	2,2	...	...	...
Taux de chômage	7,7	<b>6,7</b>	0,4	<b>-1,0</b>	-0,6	-0,8	...	...	...
Taux d'emploi	59,4	<b>59,4</b>	0,6	<b>0,0</b>	2,9	2,6	...	...	...
<b>Thunder Bay, Ontario</b>									
Population	104,3	<b>104,3</b>	...	<b>0,0</b>	0,1	0,1	<b>0,0</b>	0,1	0,1
Population active	66,5	<b>65,7</b>	0,6	<b>-0,8</b>	-0,8	-1,2	<b>-1,2</b>	-1,2	-1,8
Emploi	61,2	<b>61,0</b>	0,7	<b>-0,2</b>	-1,3	-1,7	<b>-0,3</b>	-2,1	-2,7
Chômage	5,2	<b>4,7</b>	0,3	<b>-0,5</b>	0,5	0,4	<b>-9,6</b>	11,9	9,3
Taux d'activité	63,8	<b>63,0</b>	0,6	<b>-0,8</b>	-0,8	-1,2	...	...	...
Taux de chômage	7,8	<b>7,2</b>	0,5	<b>-0,6</b>	0,9	0,8	...	...	...
Taux d'emploi	58,7	<b>58,5</b>	0,6	<b>-0,2</b>	-1,3	-1,7	...	...	...
<b>Windsor, Ontario</b>									
Population	270,9	<b>271,0</b>	...	<b>0,1</b>	1,7	2,0	<b>0,0</b>	0,6	0,7
Population active	184,8	<b>183,6</b>	1,4	<b>-1,2</b>	7,9	9,1	<b>-0,6</b>	4,5	5,2
Emploi	168,5	<b>167,6</b>	1,5	<b>-0,9</b>	3,9	5,5	<b>-0,5</b>	2,4	3,4
Chômage	16,3	<b>16,0</b>	0,8	<b>-0,3</b>	4,0	3,6	<b>-1,8</b>	33,3	29,0
Taux d'activité	68,2	<b>67,7</b>	0,5	<b>-0,5</b>	2,5	2,8	...	...	...
Taux de chômage	8,8	<b>8,7</b>	0,4	<b>-0,1</b>	1,9	1,6	...	...	...
Taux d'emploi	62,2	<b>61,8</b>	0,6	<b>-0,4</b>	1,0	1,5	...	...	...
<b>Winnipeg, Manitoba</b>									
Population	572,2	<b>572,4</b>	...	<b>0,2</b>	2,6	2,7	<b>0,0</b>	0,5	0,5
Population active	403,0	<b>402,4</b>	1,4	<b>-0,6</b>	10,2	11,3	<b>-0,1</b>	2,6	2,9
Emploi	385,5	<b>384,2</b>	1,4	<b>-1,3</b>	8,9	10,8	<b>-0,3</b>	2,4	2,9
Chômage	17,5	<b>18,2</b>	0,8	<b>0,7</b>	1,3	0,6	<b>4,0</b>	7,7	3,4
Taux d'activité	70,4	<b>70,3</b>	0,2	<b>-0,1</b>	1,5	1,6	...	...	...
Taux de chômage	4,3	<b>4,5</b>	0,2	<b>0,2</b>	0,2	0,0	...	...	...
Taux d'emploi	67,4	<b>67,1</b>	0,2	<b>-0,3</b>	1,2	1,6	...	...	...
<b>Regina, Saskatchewan</b>									
Population	161,2	<b>161,2</b>	...	<b>0,0</b>	0,5	0,5	<b>0,0</b>	0,3	0,3
Population active	117,8	<b>117,9</b>	0,7	<b>0,1</b>	6,0	5,6	<b>0,1</b>	5,4	5,0
Emploi	112,1	<b>112,2</b>	0,7	<b>0,1</b>	6,0	5,8	<b>0,1</b>	5,6	5,5
Chômage	5,6	<b>5,6</b>	0,3	<b>0,0</b>	-0,1	-0,2	<b>0,0</b>	-1,8	-3,4
Taux d'activité	73,1	<b>73,1</b>	0,4	<b>0,0</b>	3,5	3,2	...	...	...
Taux de chômage	4,8	<b>4,7</b>	0,3	<b>-0,1</b>	-0,4	-0,5	...	...	...
Taux d'emploi	69,5	<b>69,6</b>	0,5	<b>0,1</b>	3,5	3,4	...	...	...
<b>Saskatoon, Saskatchewan</b>									
Population	188,5	<b>188,6</b>	...	<b>0,1</b>	0,8	0,9	<b>0,1</b>	0,4	0,5
Population active	134,0	<b>136,5</b>	0,8	<b>2,5</b>	4,8	4,6	<b>1,9</b>	3,6	3,5
Emploi	129,0	<b>132,3</b>	0,8	<b>3,3</b>	7,9	7,7	<b>2,6</b>	6,4	6,2
Chômage	5,0	<b>4,2</b>	0,4	<b>-0,8</b>	-3,2	-3,1	<b>-16,0</b>	-43,2	-42,5
Taux d'activité	71,1	<b>72,4</b>	0,4	<b>1,3</b>	2,3	2,1	...	...	...
Taux de chômage	3,7	<b>3,1</b>	0,3	<b>-0,6</b>	-2,5	-2,4	...	...	...
Taux d'emploi	68,4	<b>70,1</b>	0,4	<b>1,7</b>	3,9	3,7	...	...	...

Voir les notes à la fin du tableau.

Tableau 5-1 – suite

**Caractéristiques de la population active selon la région métropolitaine de recensement (données désaisonnalisées) — Moyennes mobiles de trois mois**

	Octobre 2006	Novembre 2006	E.-T. <sup>1</sup>	Variation depuis			Variation en pourcentage depuis		
				le mois dernier	décembre dernier	douze mois	le mois dernier	décembre dernier	douze mois
en milliers (sauf les taux)									
<b>Calgary, Alberta</b>									
Population	894,9	<b>898,8</b>	...	<b>3,9</b>	33,5	35,9	<b>0,4</b>	3,9	4,2
Population active	688,4	<b>691,3</b>	3,2	<b>2,9</b>	49,5	55,6	<b>0,4</b>	7,7	8,7
Emploi	666,4	<b>672,2</b>	3,2	<b>5,8</b>	59,1	64,5	<b>0,9</b>	9,6	10,6
Chômage	22,0	<b>19,1</b>	1,4	<b>-2,9</b>	-9,6	-8,9	<b>-13,2</b>	-33,4	-31,8
Taux d'activité	76,9	<b>76,9</b>	0,4	<b>0,0</b>	2,7	3,2	...	...	...
Taux de chômage	3,2	<b>2,8</b>	0,2	<b>-0,4</b>	-1,7	-1,6	...	...	...
Taux d'emploi	74,5	<b>74,8</b>	0,4	<b>0,3</b>	3,9	4,4	...	...	...
<b>Edmonton, Alberta</b>									
Population	844,1	<b>847,4</b>	...	<b>3,3</b>	27,4	29,3	<b>0,4</b>	3,3	3,6
Population active	589,4	<b>592,7</b>	3,2	<b>3,3</b>	24,3	20,9	<b>0,6</b>	4,3	3,7
Emploi	565,5	<b>570,3</b>	3,2	<b>4,8</b>	27,0	23,4	<b>0,8</b>	5,0	4,3
Chômage	23,9	<b>22,3</b>	1,4	<b>-1,6</b>	-2,8	-2,6	<b>-6,7</b>	-11,2	-10,4
Taux d'activité	69,8	<b>69,9</b>	0,4	<b>0,1</b>	0,6	0,0	...	...	...
Taux de chômage	4,1	<b>3,8</b>	0,2	<b>-0,3</b>	-0,6	-0,6	...	...	...
Taux d'emploi	67,0	<b>67,3</b>	0,4	<b>0,3</b>	1,0	0,4	...	...	...
<b>Abbotsford, Colombie-Britannique</b>									
Population	129,0	<b>129,3</b>	...	<b>0,3</b>	3,5	3,8	<b>0,2</b>	2,8	3,0
Population active	86,0	<b>86,8</b>	0,8	<b>0,8</b>	1,4	2,8	<b>0,9</b>	1,6	3,3
Emploi	82,4	<b>83,3</b>	0,8	<b>0,9</b>	2,7	4,0	<b>1,1</b>	3,3	5,0
Chômage	3,6	<b>3,5</b>	0,3	<b>-0,1</b>	-1,3	-1,2	<b>-2,8</b>	-27,1	-25,5
Taux d'activité	66,7	<b>67,1</b>	0,6	<b>0,4</b>	-0,8	0,2	...	...	...
Taux de chômage	4,2	<b>4,0</b>	0,4	<b>-0,2</b>	-1,6	-1,6	...	...	...
Taux d'emploi	63,9	<b>64,4</b>	0,6	<b>0,5</b>	0,3	1,2	...	...	...
<b>Vancouver, Colombie-Britannique</b>									
Population	1 869,7	<b>1 872,5</b>	...	<b>2,8</b>	32,2	35,5	<b>0,1</b>	1,7	1,9
Population active	1 256,5	<b>1 257,5</b>	4,7	<b>1,0</b>	29,7	35,8	<b>0,1</b>	2,4	2,9
Emploi	1 205,2	<b>1 202,9</b>	4,7	<b>-2,3</b>	33,1	40,4	<b>-0,2</b>	2,8	3,5
Chômage	51,3	<b>54,7</b>	2,4	<b>3,4</b>	-3,3	-4,5	<b>6,6</b>	-5,7	-7,6
Taux d'activité	67,2	<b>67,2</b>	0,3	<b>0,0</b>	0,5	0,7	...	...	...
Taux de chômage	4,1	<b>4,3</b>	0,2	<b>0,2</b>	-0,4	-0,5	...	...	...
Taux d'emploi	64,5	<b>64,2</b>	0,3	<b>-0,3</b>	0,6	0,9	...	...	...
<b>Victoria, Colombie-Britannique</b>									
Population	279,6	<b>280,1</b>	...	<b>0,5</b>	5,2	5,6	<b>0,2</b>	1,9	2,0
Population active	181,6	<b>183,8</b>	1,4	<b>2,2</b>	6,8	4,0	<b>1,2</b>	3,8	2,2
Emploi	174,4	<b>176,8</b>	1,5	<b>2,4</b>	7,5	5,0	<b>1,4</b>	4,4	2,9
Chômage	7,2	<b>7,0</b>	0,6	<b>-0,2</b>	-0,6	-1,0	<b>-2,8</b>	-7,9	-12,5
Taux d'activité	64,9	<b>65,6</b>	0,5	<b>0,7</b>	1,2	0,1	...	...	...
Taux de chômage	4,0	<b>3,8</b>	0,3	<b>-0,2</b>	-0,5	-0,6	...	...	...
Taux d'emploi	62,4	<b>63,1</b>	0,5	<b>0,7</b>	1,5	0,5	...	...	...

1. Erreur-type moyenne du changement entre deux mois (voir « Erreur d'échantillonnage » dans Qualité des données pour plus d'explications).

**Note(s)** : Tableau CANSIM connexe 282-0090

Tableau 5-2

**Caractéristiques de la population active selon la région métropolitaine de recensement (données désaisonnalisées)  
— Données mensuelles**

	Octobre 2006	Novembre 2006	E.-T. <sup>1</sup>	Variation depuis			Variation en pourcentage depuis		
				le mois dernier	décembre dernier	douze mois	le mois dernier	décembre dernier	douze mois
en milliers (sauf les taux)									
<b>Montréal, Québec</b>									
Population	3 015,4	<b>3 018,3</b>	...	<b>2,9</b>	34,1	36,5	<b>0,1</b>	1,1	1,2
Population active	2 050,8	<b>2 050,3</b>	15,3	<b>-0,5</b>	31,9	46,4	<b>0,0</b>	1,6	2,3
Emploi	1 891,7	<b>1 888,3</b>	15,2	<b>-3,4</b>	64,7	68,3	<b>-0,2</b>	3,5	3,8
Chômage	159,1	<b>162,0</b>	11,6	<b>2,9</b>	-32,8	-22,0	<b>1,8</b>	-16,8	-12,0
Taux d'activité	68,0	<b>67,9</b>	0,5	<b>-0,1</b>	0,3	0,7	...	...	...
Taux de chômage	7,8	<b>7,9</b>	0,6	<b>0,1</b>	-1,8	-1,3	...	...	...
Taux d'emploi	62,7	<b>62,6</b>	0,5	<b>-0,1</b>	1,5	1,6	...	...	...
<b>Toronto, Ontario</b>									
Population	4 399,1	<b>4 405,8</b>	...	<b>6,7</b>	77,7	84,1	<b>0,2</b>	1,8	1,9
Population active	3 006,5	<b>3 012,2</b>	18,7	<b>5,7</b>	40,9	28,7	<b>0,2</b>	1,4	1,0
Emploi	2 804,2	<b>2 800,2</b>	18,9	<b>-4,0</b>	16,4	0,0	<b>-0,1</b>	0,6	0,0
Chômage	202,3	<b>212,0</b>	13,2	<b>9,7</b>	24,4	28,7	<b>4,8</b>	13,0	15,7
Taux d'activité	68,3	<b>68,4</b>	0,4	<b>0,1</b>	-0,3	-0,6	...	...	...
Taux de chômage	6,7	<b>7,0</b>	0,4	<b>0,3</b>	0,7	0,9	...	...	...
Taux d'emploi	63,7	<b>63,6</b>	0,4	<b>-0,1</b>	-0,7	-1,2	...	...	...
<b>Vancouver, Colombie-Britannique</b>									
Population	1 872,5	<b>1 875,3</b>	...	<b>2,8</b>	31,9	34,8	<b>0,1</b>	1,7	1,9
Population active	1 262,7	<b>1 254,8</b>	9,9	<b>-7,9</b>	24,1	15,2	<b>-0,6</b>	2,0	1,2
Emploi	1 212,5	<b>1 197,0</b>	9,9	<b>-15,5</b>	25,8	15,0	<b>-1,3</b>	2,2	1,3
Chômage	50,2	<b>57,8</b>	5,8	<b>7,6</b>	-1,7	0,2	<b>15,1</b>	-2,9	0,3
Taux d'activité	67,4	<b>66,9</b>	0,5	<b>-0,5</b>	0,1	-0,5	...	...	...
Taux de chômage	4,0	<b>4,6</b>	0,5	<b>0,6</b>	-0,2	0,0	...	...	...
Taux d'emploi	64,8	<b>63,8</b>	0,5	<b>-1,0</b>	0,3	-0,4	...	...	...

1. Erreur-type moyenne du changement entre deux mois (voir « Erreur d'échantillonnage » dans Qualité des données pour plus d'explications).

**Note(s)** : Tableau CANSIM connexe 282-0091

Tableau 6-1

Caractéristiques de la population active selon la province et la région économique<sup>1</sup>, données non désaisonnalisées, moyennes mobiles de trois mois se terminant en Novembre 2005 et Novembre 2006

	Population	Population active			Taux d'activité	Taux de chômage	Taux d'emploi
		Population active	Emploi	Chômage			
en milliers							
<b>Canada <sup>2</sup></b>							
2005	25 927,3	17 355,3	16 297,1	1 058,2	66,9	6,1	62,9
2006	26 298,1	17 613,3	16 588,2	1 025,1	67,0	5,8	63,1
<b>Terre-Neuve-et-Labrador</b>							
2005	429,3	252,2	217,2	35,1	58,7	13,9	50,6
2006	426,9	252,8	220,9	31,8	59,2	12,6	51,7
<b>Avalon Peninsula [1010]</b>							
2005	209,4	128,3	114,3	13,9	61,3	10,8	54,6
2006	210,0	132,6	119,5	13,2	63,1	10,0	56,9
<b>Côte-sud-Burin Peninsula [1020]</b>							
2005	34,3	18,2	14,2	4,0	53,1	22,0	41,4
2006	33,5	17,5	14,2	3,3	52,2	18,9	42,4
<b>Côte-ouest-Northern Peninsula-Labrador [1030]</b>							
2005	89,1	53,1	45,3	7,8	59,6	14,7	50,8
2006	88,2	54,5	46,8	7,6	61,8	13,9	53,1
<b>Notre Dame-Central Bonavista Bay [1040]</b>							
2005	96,6	52,7	43,3	9,4	54,6	17,8	44,8
2006	95,2	48,1	40,4	7,7	50,5	16,0	42,4
<b>Île-du-Prince-Édouard</b>							
2005	111,8	76,4	69,3	7,1	68,3	9,3	62,0
2006	112,5	76,5	69,2	7,2	68,0	9,4	61,5
<b>Nouvelle-Écosse</b>							
2005	761,7	481,7	443,8	37,9	63,2	7,9	58,3
2006	763,2	478,0	443,9	34,1	62,6	7,1	58,2
<b>Cape Breton [1210]</b>							
2005	117,3	66,8	56,8	10,0	56,9	15,0	48,4
2006	116,8	63,9	56,6	7,3	54,7	11,4	48,5
<b>Côte-nord [1220]</b>							
2005	131,2	80,3	75,1	5,2	61,2	6,5	57,2
2006	131,0	78,8	71,7	7,2	60,2	9,1	54,7
<b>Annapolis Valley [1230]</b>							
2005	99,4	61,8	56,9	4,8	62,2	7,8	57,2
2006	99,9	59,5	55,8	3,7	59,6	6,2	55,9
<b>Sud [1240]</b>							
2005	103,8	60,9	53,7	7,2	58,7	11,8	51,7
2006	103,6	61,0	54,2	6,8	58,9	11,1	52,3
<b>Halifax [1250]</b>							
2005	309,9	212,0	201,3	10,7	68,4	5,0	65,0
2006	311,9	214,8	205,6	9,2	68,9	4,3	65,9
<b>Nouveau-Brunswick</b>							
2005	611,3	387,9	353,3	34,6	63,5	8,9	57,8
2006	611,1	382,9	354,5	28,4	62,7	7,4	58,0
<b>Campbellton-Miramichi [1310]</b>							
2005	137,6	81,1	69,7	11,4	58,9	14,1	50,7
2006	136,2	77,8	68,3	9,5	57,1	12,2	50,1
<b>Moncton-Richibucto [1320]</b>							
2005	160,6	106,0	97,8	8,2	66,0	7,7	60,9
2006	161,7	104,1	96,4	7,6	64,4	7,3	59,6
<b>Saint John-St. Stephen [1330]</b>							
2005	141,2	87,5	81,6	5,9	62,0	6,7	57,8
2006	141,4	86,7	81,9	4,8	61,3	5,5	57,9

Voir les notes à la fin du tableau.

Tableau 6-1 – suite

**Caractéristiques de la population active selon la province et la région économique<sup>1</sup>, données non désaisonnalisées, moyennes mobiles de trois mois se terminant en Novembre 2005 et Novembre 2006**

	Population	Population active			Taux d'activité	Taux de chômage	Taux d'emploi
		Population active	Emploi	Chômage			
en milliers							
<b>Fredericton-Oromocto [1340]</b>							
2005	103,4	69,5	64,0	5,5	67,2	7,9	61,9
2006	103,7	69,6	65,4	4,2	67,1	6,0	63,1
<b>Edmundston-Woodstock [1350]</b>							
2005	68,5	43,8	40,2	3,7	63,9	8,4	58,7
2006	68,1	44,6	42,4	2,2	65,5	4,9	62,3
<b>Québec</b>							
2005	6 204,5	4 065,5	3 751,5	314,0	65,5	7,7	60,5
2006	6 272,3	4 100,4	3 797,1	303,3	65,4	7,4	60,5
<b>Gaspésie-Îles-de-la-Madeleine [2410]</b>							
2005	80,5	40,8	34,6	6,2	50,7	15,2	43,0
2006	80,8	40,1	33,2	6,9	49,6	17,2	41,1
<b>Bas-Saint-Laurent [2415]</b>							
2005	166,9	99,4	92,1	7,3	59,6	7,3	55,2
2006	167,2	101,3	94,1	7,2	60,6	7,1	56,3
<b>Capitale-Nationale [2420]</b>							
2005	556,3	358,2	343,8	14,4	64,4	4,0	61,8
2006	561,5	354,8	335,2	19,6	63,2	5,5	59,7
<b>Chaudière-Appalaches [2425]</b>							
2005	323,0	222,4	211,4	11,0	68,9	4,9	65,4
2006	325,9	219,6	209,0	10,6	67,4	4,8	64,1
<b>Etrie [2430]</b>							
2005	244,6	155,3	146,3	9,1	63,5	5,9	59,8
2006	247,1	157,6	143,3	14,3	63,8	9,1	58,0
<b>Centre-du-Québec [2433]</b>							
2005	182,6	123,7	114,2	9,5	67,7	7,7	62,5
2006	184,3	126,5	119,2	7,3	68,6	5,8	64,7
<b>Montérégie [2435]</b>							
2005	1 100,3	746,2	698,8	47,4	67,8	6,4	63,5
2006	1 114,0	759,7	704,3	55,5	68,2	7,3	63,2
<b>Montréal [2440]</b>							
2005	1 574,1	1 028,2	913,4	114,8	65,3	11,2	58,0
2006	1 587,8	1 056,4	962,1	94,2	66,5	8,9	60,6
<b>Laval [2445]</b>							
2005	301,3	202,5	190,0	12,5	67,2	6,2	63,1
2006	305,9	203,9	191,4	12,5	66,7	6,1	62,6
<b>Lanaudière [2450]</b>							
2005	338,3	228,6	213,4	15,1	67,6	6,6	63,1
2006	346,4	234,6	222,2	12,4	67,7	5,3	64,1
<b>Laurentides [2455]</b>							
2005	409,6	271,3	250,8	20,5	66,2	7,6	61,2
2006	418,7	262,5	245,7	16,8	62,7	6,4	58,7
<b>Outaouais [2460]</b>							
2005	281,6	197,4	184,9	12,5	70,1	6,3	65,7
2006	286,6	198,1	186,9	11,2	69,1	5,7	65,2
<b>Abitibi-Témiscamingue [2465]</b>							
2005	115,2	70,1	64,8	5,3	60,9	7,6	56,3
2006	115,5	75,2	68,9	6,3	65,1	8,4	59,7

Voir les notes à la fin du tableau.

Tableau 6-1 – suite

**Caractéristiques de la population active selon la province et la région économique<sup>1</sup>, données non désaisonnalisées, moyennes mobiles de trois mois se terminant en Novembre 2005 et Novembre 2006**

	Population	Population active			Taux d'activité	Taux de chômage	Taux d'emploi
		Population active	Emploi	Chômage			
en milliers							
<b>Mauricie [2470]</b>							
2005	215,7	128,3	118,0	10,3	59,5	8,0	54,7
2006	216,8	122,4	112,7	9,7	56,5	7,9	52,0
<b>Saguenay-Lac-Saint-Jean [2475]</b>							
2005	224,7	138,2	124,2	14,0	61,5	10,1	55,3
2006	224,4	132,5	117,7	14,8	59,0	11,2	52,5
<b>Côte-Nord et Nord-du-Québec [2480, 2490]</b>							
2005	89,8	54,8	50,6	4,1	61,0	7,5	56,3
2006	89,6	55,2	51,0	4,2	61,6	7,6	56,9
<b>Ontario</b>							
2005	10 128,0	6 850,4	6 450,9	399,5	67,6	5,8	63,7
2006	10 270,7	6 914,1	6 498,9	415,2	67,3	6,0	63,3
<b>Ottawa [3510]</b>							
2005	973,4	667,9	629,8	38,1	68,6	5,7	64,7
2006	980,5	659,6	622,8	36,8	67,3	5,6	63,5
<b>Kingston-Pembroke [3515]</b>							
2005	356,3	214,6	203,2	11,5	60,2	5,4	57,0
2006	358,1	211,9	200,4	11,5	59,2	5,4	56,0
<b>Muskoka-Kawarths [3520]</b>							
2005	303,6	180,6	168,8	11,8	59,5	6,5	55,6
2006	307,1	195,4	184,1	11,2	63,6	5,7	59,9
<b>Toronto [3530]</b>							
2005	4 545,0	3 150,6	2 961,2	189,4	69,3	6,0	65,2
2006	4 635,5	3 149,4	2 943,6	205,8	67,9	6,5	63,5
<b>Kitchener-Waterloo-Barrie [3540]</b>							
2005	936,2	670,7	638,0	32,6	71,6	4,9	68,1
2006	955,2	693,5	663,0	30,5	72,6	4,4	69,4
<b>Hamilton-Niagara Peninsula [3550]</b>							
2005	1 114,1	735,0	691,7	43,3	66,0	5,9	62,1
2006	1 125,9	733,4	689,8	43,6	65,1	5,9	61,3
<b>London [3560]</b>							
2005	502,4	346,5	324,0	22,5	69,0	6,5	64,5
2006	507,5	356,3	337,0	19,2	70,2	5,4	66,4
<b>Windsor-Sarnia [3570]</b>							
2005	520,8	338,8	316,6	22,3	65,1	6,6	60,8
2006	523,5	355,0	330,6	24,4	67,8	6,9	63,2
<b>Stratford-Bruce Peninsula [3580]</b>							
2005	245,5	165,6	160,2	5,4	67,5	3,3	65,3
2006	246,9	168,2	162,1	6,1	68,1	3,6	65,7
<b>Nord-est [3590]</b>							
2005	453,0	270,6	254,5	16,1	59,7	5,9	56,2
2006	453,5	277,1	257,6	19,6	61,1	7,1	56,8
<b>Nord-ouest [3595]</b>							
2005	177,7	109,4	102,9	6,6	61,6	6,0	57,9
2006	177,0	114,3	107,8	6,5	64,6	5,7	60,9
<b>Manitoba</b>							
2005	890,1	607,8	582,7	25,1	68,3	4,1	65,5
2006	893,1	613,6	588,9	24,7	68,7	4,0	65,9
<b>Sud-est [4610]</b>							
2005	73,7	54,4	52,3	2,1	73,8	3,9	71,0
2006	75,1	52,2	50,3	1,9	69,5	3,6	67,0

Voir les notes à la fin du tableau.



Tableau 6-1 – suite

 Caractéristiques de la population active selon la province et la région économique<sup>1</sup>, données non désaisonnalisées, moyennes mobiles de trois mois se terminant en Novembre 2005 et Novembre 2006

	Population	Population active			Taux d'activité	Taux de chômage	Taux d'emploi
		Population active	Emploi	Chômage			
en milliers							
<b>Centre sud [4620]</b>							
2005	42,2	27,8	27,2	0,6	65,9	2,2	64,5
2006	42,5	27,6	26,9	0,6	64,9	2,2	63,3
<b>Sud-ouest [4630]</b>							
2005	81,8	51,1	49,1	2,0	62,5	3,9	60,0
2006	81,8	53,3	51,5	1,8	65,2	3,4	63,0
<b>Centre nord [4640]</b>							
2005	35,4	24,0	23,1	0,9	67,8	3,8	65,3
2006	35,5	22,4	22,1	x	63,1	x	62,3
<b>Winnipeg [4650]</b>							
2005	527,7	360,1	343,5	16,6	68,2	4,6	65,1
2006	529,5	370,9	353,9	17,0	70,0	4,6	66,8
<b>Interlake [4660]</b>							
2005	68,2	49,1	47,5	1,7	72,0	3,5	69,6
2006	68,8	45,9	44,7	1,3	66,7	2,8	65,0
<b>Parklands et Nord [4670, 4680]</b>							
2005	61,1	41,3	40,1	1,2	67,6	2,9	65,6
2006	59,8	41,3	39,6	1,8	69,1	4,4	66,2
<b>Saskatchewan</b>							
2005	748,7	505,0	479,7	25,3	67,5	5,0	64,1
2006	746,1	518,2	499,6	18,6	69,5	3,6	67,0
<b>Regina-Moose Mountain [4710]</b>							
2005	219,4	152,5	145,9	6,5	69,5	4,3	66,5
2006	219,1	157,7	151,4	6,3	72,0	4,0	69,1
<b>Swift Current-Moose Jaw [4720]</b>							
2005	83,0	52,8	50,2	2,7	63,6	5,1	60,5
2006	82,4	56,4	54,6	1,8	68,4	3,2	66,3
<b>Saskatoon-Biggar [4730]</b>							
2005	230,8	158,2	150,3	8,0	68,5	5,1	65,1
2006	231,1	164,8	160,2	4,5	71,3	2,7	69,3
<b>Yorkton-Melville [4740]</b>							
2005	65,5	44,3	42,2	2,1	67,6	4,7	64,4
2006	64,3	41,3	39,9	1,4	64,2	3,4	62,1
<b>Prince Albert et Nord [4750, 4760]</b>							
2005	150,0	97,2	91,2	6,1	64,8	6,3	60,8
2006	149,1	98,0	93,4	4,6	65,7	4,7	62,6
<b>Alberta</b>							
2005	2 574,1	1 863,2	1 791,5	71,7	72,4	3,8	69,6
2006	2 673,3	1 959,6	1 899,2	60,4	73,3	3,1	71,0
<b>Lethbridge-Medicine Hat [4810]</b>							
2005	195,9	143,2	137,8	5,4	73,1	3,8	70,3
2006	202,5	141,5	137,3	4,2	69,9	3,0	67,8
<b>Camrose-Drumheller [4820]</b>							
2005	148,0	106,0	103,0	3,0	71,6	2,8	69,6
2006	152,2	109,4	106,3	3,1	71,9	2,8	69,8
<b>Calgary [4830]</b>							
2005	927,0	680,8	650,2	30,6	73,4	4,5	70,1
2006	966,9	741,6	721,4	20,2	76,7	2,7	74,6
<b>Banff-Jasper-Rocky Mountain House [4840]</b>							
2005	64,8	49,1	47,4	1,7	75,8	3,5	73,1
2006	66,6	52,4	50,8	1,6	78,7	3,1	76,3

Voir les notes à la fin du tableau.

Tableau 6-1 – suite

**Caractéristiques de la population active selon la province et la région économique<sup>1</sup>, données non désaisonnalisées, moyennes mobiles de trois mois se terminant en Novembre 2005 et Novembre 2006**

	Population	Population active			Taux d'activité	Taux de chômage	Taux d'emploi
		Population active	Emploi	Chômage			
en milliers							
<b>Red Deer [4850]</b>							
2005	131,9	98,6	95,4	3,2	74,8	3,2	72,3
2006	137,9	101,9	98,6	3,3	73,9	3,2	71,5
<b>Edmonton [4860]</b>							
2005	849,1	592,9	570,2	22,7	69,8	3,8	67,2
2006	879,6	615,7	594,5	21,2	70,0	3,4	67,6
<b>Athabasca-Grande Prairie-Peace River [4870]</b>							
2005	173,1	130,0	126,7	3,3	75,1	2,5	73,2
2006	179,2	132,1	127,8	4,3	73,7	3,3	71,3
<b>Wood Buffalo-Cold Lake [4880]</b>							
2005	84,2	62,6	60,7	1,9	74,3	3,0	72,1
2006	88,4	65,0	62,5	2,5	73,5	3,8	70,7
<b>Colombie-Britannique</b>							
2005	3 467,8	2 265,1	2 157,2	107,8	65,3	4,8	62,2
2006	3 528,9	2 317,3	2 216,1	101,2	65,7	4,4	62,8
<b>Île de Vancouver et la Côte [5910]</b>							
2005	604,1	378,2	356,5	21,6	62,6	5,7	59,0
2006	615,5	389,3	371,1	18,2	63,2	4,7	60,3
<b>Lower Mainland-Sud-ouest [5920]</b>							
2005	2 089,3	1 378,6	1 316,8	61,8	66,0	4,5	63,0
2006	2 131,4	1 414,3	1 356,9	57,4	66,4	4,1	63,7
<b>Thompson-Okanagan [5930]</b>							
2005	406,7	263,9	252,4	11,5	64,9	4,4	62,1
2006	416,8	269,0	258,0	11,1	64,5	4,1	61,9
<b>Kootenay [5940]</b>							
2005	122,4	74,7	70,8	3,9	61,0	5,2	57,8
2006	122,1	75,3	70,3	5,0	61,7	6,6	57,6
<b>Cariboo [5950]</b>							
2005	126,7	87,6	83,4	4,2	69,1	4,8	65,8
2006	125,3	87,0	82,2	4,8	69,4	5,5	65,6
<b>Côte-nord et Nechako [5960, 5970]</b>							
2005	68,5	48,5	45,2	3,3	70,8	6,8	66,0
2006	67,0	45,5	42,7	2,8	67,9	6,2	63,7
<b>Nord-est [5980]</b>							
2005	50,0	33,6	32,1	1,5	67,2	4,5	64,2
2006	50,8	36,8	35,0	1,8	72,4	4,9	68,9

1. Pour une description géographique des régions économiques, voir le Guide de l'Enquête sur la population active (numéro 71-543-GIF au catalogue).
2. Les estimations pour le Canada sont une somme des totaux provinciaux et excluent les estimations de territoire du Yukon, des territoires du Nord-ouest et de Nunavut.

**Note(s) :** Tableau CANSIM connexe 282-0054.

**Tableau 6-2**  
**Caractéristiques de la population active selon les territoires, données non désaisonnalisées, moyennes mobiles de trois mois se terminant en Novembre 2005 et Novembre 2006**

	Population	Population active			Taux d'activité	Taux de chômage	Taux d'emploi
		Population active	Emploi	Chômage			
en milliers							
<b>Territoire du Yukon <sup>1</sup></b>							
2005	21,5	16,0	15,3	0,7	74,4	4,4	71,2
2006	21,5	15,7	15,1	0,6	73,0	3,8	70,2
<b>Territoires du Nord-Ouest <sup>2</sup></b>							
2005	31,6	23,5	22,3	1,2	74,4	5,1	70,6
2006	30,9	23,8	22,5	1,3	77,0	5,5	72,8
<b>Nunavut - 10 communautés les plus grandes <sup>3</sup></b>							
2005	13,7	8,8	8,0	0,8	64,0	8,8	58,4
2006	13,9	9,5	8,4	1,2	68,6	12,1	60,2

1. Depuis 1992, on réalise l'Enquête sur la population active au territoire du Yukon en appliquant une autre méthodologie qui remédie à certaines des difficultés d'ordre opérationnel inhérentes aux collectivités éloignées. Ces estimations ne sont pas incluses dans les totaux nationaux.
2. Depuis 2001, on réalise l'Enquête sur la population active au territoires du Nord-Ouest en appliquant une autre méthodologie qui remédie à certaines des difficultés d'ordre opérationnel inhérentes aux collectivités éloignées. Ces estimations ne sont pas incluses dans les totaux nationaux.
3. Depuis 2004, on réalise l'Enquête sur la population active au Nunavut en appliquant une autre méthodologie qui remédie à certaines des difficultés d'ordre opérationnel inhérentes aux collectivités éloignées. Ces estimations ne sont pas incluses dans les totaux nationaux. Les 10 communautés les plus grandes sont Iqaluit, Cambridge Bay, Baker Lake, Arviat, Rankin Inlet, Kugluktuk, Pond Inlet, Cape Dorset, Pangnirtung, Igloodik.

**Note(s)** : Tableau CANSIM connexe 282-0054.

Tableau 7

**Heures habituelles et salaires moyens des employés selon certaines caractéristiques, Canada, données non désaisonnalisées**

	Employés				Temps plein			Temps partiel		
	Nombre	Heures hebdomadaires moyennes	Salaires hebdomadaires moyens	Salaires horaires moyens	Nombre	Heures hebdomadaires moyennes	Salaires hebdomadaires moyens	Nombre	Heures hebdomadaires moyennes	Salaires hebdomadaires moyens
	'000		\$		'000		\$	'000		\$
<b>Novembre 2006</b>										
15 ans et plus	14 080,8	35,4	734,49	20,02	11 472,7	39,5	844,80	2 608,1	17,0	249,25
15 à 24 ans	2 388,5	27,4	344,71	11,67	1 231,4	39,1	529,76	1 157,1	15,0	147,78
25 ans et plus	11 692,3	37,0	814,12	21,73	10 241,3	39,6	882,68	1 451,0	18,7	330,17
Hommes	7 136,2	38,0	849,43	21,75	6 338,6	40,8	929,40	797,6	16,2	213,89
Femmes	6 944,5	32,6	616,38	18,25	5 134,1	38,0	740,35	1 810,5	17,4	264,83
<b>Couverture syndicale</b>										
Couvert par un syndicat	4 462,5	35,8	835,93	23,07	3 809,3	38,7	915,74	653,2	18,7	370,49
Non couvert par un syndicat	9 618,3	35,2	687,43	18,61	7 663,4	39,9	809,54	1 954,9	16,5	208,74
<b>Permanence de l'emploi</b>										
Permanent	12 360,3	36,3	769,04	20,56	10 508,2	39,5	857,63	1 852,1	18,0	266,42
Temporaire	1 720,4	28,5	486,26	16,15	964,5	39,3	705,00	756,0	14,6	207,19
<b>Profession</b>										
Gestion	971,7	40,1	1 259,21	31,44	940,0	40,8	1 288,38	31,7	17,8	394,56
Affaires, finance et administration	2 771,6	35,1	686,19	19,08	2 344,4	38,2	761,79	427,2	17,7	271,34
Sciences naturelles et appliquées	1 026,3	38,7	1 092,08	28,19	989,2	39,4	1 117,67	37,1	17,9	408,92
Secteur de la santé	864,5	33,1	785,96	23,57	644,2	37,6	896,92	220,3	19,8	461,53
Sciences sociales, enseignement, administration publique et religion	1 264,6	33,0	866,51	25,93	980,4	37,8	1 002,14	284,2	16,5	398,72
Arts, culture, sports et loisirs	295,1	30,5	701,86	21,21	207,8	38,4	918,89	87,3	11,8	185,32
Ventes et services	3 612,9	30,6	441,43	13,39	2 277,2	38,7	597,50	1 335,8	16,8	175,34
Métiers, transport et machinerie	2 034,6	40,6	812,32	19,83	1 923,6	41,9	846,03	111,0	17,3	228,04
Professions propres au secteur primaire	271,1	42,2	751,75	17,40	240,6	45,6	823,39	30,5	15,2	186,39
Transformation, fabrication et services d'utilité publique	968,4	39,3	683,91	17,25	925,4	40,3	704,80	43,0	17,5	234,39
<b>Novembre 2005</b>										
15 ans et plus	13 740,9	35,3	712,84	19,45	11 184,7	39,5	821,09	2 556,2	17,1	239,16
15 à 24 ans	2 351,5	27,4	321,29	10,98	1 192,6	39,2	495,24	1 158,9	15,2	142,27
25 ans et plus	11 389,5	37,0	793,68	21,20	9 992,1	39,5	859,98	1 397,3	18,7	319,52
Hommes	6 978,1	38,0	822,33	21,10	6 197,2	40,8	900,04	780,9	16,2	205,60
Femmes	6 762,9	32,6	599,86	17,74	4 987,5	37,9	722,99	1 775,3	17,5	253,93
<b>Couverture syndicale</b>										
Couvert par un syndicat	4 429,5	35,9	817,31	22,52	3 797,2	38,7	891,66	632,2	19,0	370,73
Non couvert par un syndicat	9 311,5	35,1	663,14	17,98	7 387,5	39,9	784,82	1 924,0	16,5	195,93
<b>Permanence de l'emploi</b>										
Permanent	12 037,8	36,3	747,38	20,00	10 254,0	39,5	832,67	1 783,8	18,2	257,05
Temporaire	1 703,2	28,3	468,72	15,57	930,8	39,5	693,49	772,4	14,7	197,85
<b>Profession</b>										
Gestion	984,5	40,0	1 192,71	29,93	954,0	40,6	1 217,87	30,5	18,7	406,11
Affaires, finance et administration	2 598,6	35,1	663,86	18,50	2 210,6	38,2	737,13	388,0	17,2	246,46
Sciences naturelles et appliquées	967,0	38,5	1 063,01	27,50	929,2	39,4	1 092,88	37,9	17,4	330,08
Secteur de la santé	848,1	33,1	761,38	22,84	626,9	37,7	874,93	221,2	20,1	439,61
Sciences sociales, enseignement, administration publique et religion	1 262,8	33,9	889,43	25,89	999,6	38,4	1 017,41	263,2	16,6	403,38
Arts, culture, sports et loisirs	325,5	29,4	635,82	20,04	209,9	38,5	865,59	115,7	13,0	218,92
Ventes et services	3 458,7	30,4	422,48	12,89	2 160,6	38,5	575,52	1 298,1	17,0	167,75
Métiers, transport et machinerie	2 052,3	40,3	774,84	19,03	1 921,6	41,9	811,77	130,7	17,7	231,80
Professions propres au secteur primaire	238,1	42,1	724,54	16,66	210,8	45,7	794,21	27,3	15,1	186,40
Transformation, fabrication et services d'utilité publique	1 005,2	39,3	664,40	16,79	961,6	40,3	685,23	43,6	16,9	204,99

Note(s) : Tableaux CANSIM connexes 282-0023, 282-0069, 282-0073

Tableau 8

Taux de chômage selon la région utilisée par le régime d'assurance-emploi<sup>1</sup>, données désaisonnalisées, moyennes mobiles de trois mois

Région	En vigueur du 3 décembre 2006 au 6 janvier 2007
	Pourcentage
<b>Terre-Neuve-et-Labrador</b>	
01. St. John's	7,7
02. Terre-Neuve-et-Labrador	18,6
<b>Île-du-Prince-Édouard</b>	
03. Île-du-Prince-Édouard	11,1
<b>Nouvelle-Écosse</b>	
04. Est de la Nouvelle-Écosse	12,4
05. Ouest de la Nouvelle-Écosse	9,8
06. Halifax	4,9
<b>Nouveau-Brunswick</b>	
07. Fredericton-Moncton-Saint John	6,1
08. Madawaska-Charlotte <sup>2</sup>	10,0
09. Restigouche-Albert	14,6
<b>Québec</b>	
10. Gaspésie-Îles-de-la-Madeleine	18,7
11. Québec	6,1
12. Trois-Rivières	7,6
13. Québec Centre-Sud	7,7
14. Sherbrooke	7,9
15. Montérégie	8,4
16. Montréal	8,0
17. Québec Centre	8,3
18. Nord-Ouest du Québec	11,3
19. Bas-Saint-Laurent-Côte-Nord <sup>3</sup>	12,4
20. Gatineau	5,6
21. Saguenay	8,6
<b>Ontario</b>	
22. Ottawa	5,5
23. Est de l'Ontario	7,6
24. Kingston	5,2
25. Centre de l'Ontario	5,8
26. Oshawa	6,9
27. Toronto	6,9
28. Hamilton	6,4
29. St. Catharines	6,7
30. London	6,4
31. Niagara	7,7
32. Windsor	8,6
33. Kitchener	5,2
34. Huron	6,8
35. Centre-Sud de l'Ontario	4,5
36. Sudbury	7,1
37. Thunder Bay	7,2
38. Nord de l'Ontario	10,7
<b>Manitoba</b>	
39. Winnipeg	4,5
40. Sud du Manitoba	4,7
41. Nord du Manitoba	25,7

Voir les notes à la fin du tableau.

Tableau 8 – suite

**Taux de chômage selon la région utilisée par le régime d'assurance-emploi<sup>1</sup>, données désaisonnalisées, moyennes mobiles de trois mois**

Région	En vigueur du 3 décembre 2006 au 6 janvier 2007
	Pourcentage
<b>Saskatchewan</b>	
42. Regina	4,8
43. Saskatoon	3,2
44. Sud de la Saskatchewan	6,1
45. Nord de la Saskatchewan	14,4
<b>Alberta</b>	
46. Calgary	2,9
47. Edmonton	3,9
48. Nord de l'Alberta	7,7
49. Sud de l'Alberta	4,4
<b>Colombie-Britannique</b>	
50. Sud intérieur de la Colombie-Britannique	6,7
51. Abbotsford	4,0
52. Vancouver	4,5
53. Victoria	4,4
54. Sud côtier de la Colombie-Britannique	6,7
55. Nord de la Colombie-Britannique	9,9
<b>Territoires</b>	
56. Territoire du Yukon <sup>4</sup>	25,0
57. Territoires du Nord-Ouest <sup>4</sup>	25,0
58. Nunavut <sup>4</sup>	25,0

1. Les limites des régions d'assurance-emploi sont déterminées par Ressources humaines et Développement des compétences Canada (RHDC). Pour les cartes de ces régions, voir le site web de RHDC au <http://www14.hrdc-drhc.gc.ca/ei-ae/canadaeif.htm>.
2. Ce taux de chômage est déterminé en utilisant une formule de transition prescrite dans les Règlements sur l'Assurance-emploi. Pour plus d'informations, voir : [http://www.rhdcc.gc.ca/fr/sm/comm/nouvelles/2000/000913a\\_f.shtml](http://www.rhdcc.gc.ca/fr/sm/comm/nouvelles/2000/000913a_f.shtml).
3. Ce taux de chômage est déterminé en utilisant une formule de transition prescrite dans les Règlements sur l'Assurance-emploi. Pour plus d'informations, voir : [http://www.rhdcc.gc.ca/fr/sm/comm/nouvelles/2000/000913b\\_f.shtml](http://www.rhdcc.gc.ca/fr/sm/comm/nouvelles/2000/000913b_f.shtml).
4. Ce taux est fourni par Ressources humaines et Développement des compétences Canada.

# Qualité des données

---

## À propos de l'Enquête sur la population active

Les statistiques publiées ici sont fondées sur une enquête mensuelle menée auprès d'environ 53 000 ménages représentatifs d'un bout à l'autre du Canada. L'enquête sur la population active, lancée en novembre 1945, a eu lieu tous les trois mois jusqu'à novembre 1952. Depuis lors, elle a lieu tous les mois. L'information générée par l'enquête s'est considérablement accrue au cours des années grâce à un remaniement majeur de l'enquête en 1976, suivi d'un autre en 1997, et fournit une image riche et détaillée du marché du travail canadien.

L'échantillon retenu aux fins de l'enquête sur la population active représente toutes les personnes de 15 ans et plus résidant dans les provinces du Canada, à l'exception des personnes vivant dans des réserves indiennes, des membres à plein temps des Forces armées et des pensionnaires d'institutions (par exemple les détenus de prison et les malades séjournant à l'hôpital ou dans une maison de repos pour plus de 6 mois). Les estimations mensuelles de l'emploi, du chômage et des inactifs se rapportent à une semaine bien précise chaque mois, soit normalement celle où tombe le quinzième jour du mois.

## Définitions et explications

La **population active** comprend les membres de la population civile hors institution âgés de 15 ans et plus qui avaient un emploi (personnes occupées) ou étaient en chômage pendant la semaine de référence.

Les personnes occupées sont celles qui, au cours de la semaine de référence :

- (a) ont fait un travail quelconque
- (b) avaient un emploi mais n'étaient pas au travail

Une personne est considérée à **temps plein** si elle travaille habituellement 30 heures ou plus par semaine à son emploi principal. Une personne est considérée à **temps partiel** si elle travaille habituellement moins de 30 heures par semaine à son emploi principal.

Les **chômeurs** sont les personnes qui, au cours de la semaine de référence :

- (a) étaient sans emploi, avaient activement cherché du travail au cours des quatre dernières semaines (y compris la semaine de référence) et étaient prêtes à travailler;
- (b) n'avaient pas activement cherché de travail au cours des quatre dernières semaines, mais étaient temporairement mises à pied et étaient prêtes à travailler;
- (c) n'avaient pas activement cherché de travail au cours des quatre dernières semaines, mais devaient commencer un nouvel emploi dans quatre semaines ou moins à compter de la semaine de référence, et étaient prêtes à travailler.

La partie de la population civile hors institution âgée de 15 ans et plus qui était ni occupée ni en chômage pendant la semaine de référence est classée **comme inactive**.

Le **taux de chômage** représente le nombre de chômeurs exprimé en pourcentage de la population active. Le taux de chômage d'un groupe particulier (âge, sexe, etc.) est le nombre de chômeurs dans ce groupe, exprimé en pourcentage de la population active dans le même groupe.

Le **taux d'activité** représente la population active exprimée en pourcentage de la population de 15 ans et plus. Le taux d'activité d'un groupe particulier (âge, sexe, etc.) est la population active dans ce groupe exprimée en pourcentage de la population dans le même groupe.

Le **taux d'emploi (antérieurement nommé rapport emploi-population)** représente le nombre de personnes occupées exprimé en pourcentage de la population de 15 ans et plus. Le taux d'emploi d'un groupe particulier (âge, sexe, etc.) est le nombre de personnes occupées dans ce groupe, exprimé en pourcentage de la population dans le même groupe.

Le **taux de temps partiel** représente le nombre de personnes occupées à temps partiel exprimé en pourcentage du nombre de personnes occupées. Le taux de temps partiel d'un groupe particulier (âge, sexe, etc.) est le nombre de personnes occupées à temps partiel dans ce groupe, exprimé en pourcentage du nombre de personnes occupées dans le même groupe.

Toutes les régions géographiques sont basées sur les limites du Recensement de 2001.

## Désaisonnalisation

Les fluctuations des séries chronologiques économiques sont causées par des mouvements saisonniers, cycliques et irréguliers. Une série désaisonnalisée est une série dont on a éliminé les effets des mouvements saisonniers. Ces derniers sont causés par des événements annuels réguliers comme les changements de température, les vacances, les cycles agricoles, de productions et de ventes au détail durant la période de Noël et de Pâques. La série désaisonnalisée contient à la fois des fluctuations irrégulières et des fluctuations cycliques à long terme.

Les données désaisonnalisées sont révisées chaque année afin de tenir compte des données courantes et produire des coefficients d'extrapolation prospective pour les 12 prochains mois. Les données d'extrapolation prospective seront l'objet de légères révisions dans les éditions ultérieures de la présente publication.

## Erreur d'échantillonnage

Les estimations contenues dans cette publication sont basées sur l'Enquête sur la population active, une enquête mensuelle de 53 000 ménages à travers le Canada. Étant donné qu'elles reposent sur une enquête par échantillon, ces estimations sont sujettes à des erreurs d'échantillonnage. Le changement dans le niveau d'une estimation entre deux mois peut donc être le résultat d'un changement réel ou d'une variation d'échantillonnage. Un indicateur de l'erreur d'échantillonnage est inclus dans la plupart des tableaux de cette publication. Deux fois sur trois, un changement plus grand que l'erreur d'échantillonnage indique un changement réel. Des variations moins élevées que l'erreur d'échantillonnage sont moins susceptibles de montrer des changements réels que des variations dues à l'échantillonnage. On peut avoir davantage confiance dans un ensemble de mouvements consécutifs dans la même direction, même si certains de ces mouvements sont plus petits que l'erreur d'échantillonnage.

Pour des renseignements plus détaillés concernant l'Enquête sur la population active, voir les documents suivants :

- Aperçu de l'Enquête sur la population active
- Guide de l'Enquête sur la population active (71-543-G)
- Énoncés de qualité
- Méthodologie de l'enquête sur la population active du Canada (71-526-X)
- *Cartes géographiques* de l'EPA